京城日報
七月十三日(木) 夕刊
編輯兼發行人 兒島吉治
印刷人 小川三之介
發行所 京城府太平通一丁目 合資會社 京城日報社

朝鮮總督府法定消毒藥
アイゼル
○消毒○殺蟲○防臭○

都市計畫に際して

全國樞要地區の防空を完全に

陸軍省の智慧を借りて内務省乘り出す

【東京電話】内務省では、帝都をはじめ重要都市における都市計畫に際して防空設備に完全を期し、かねてから調査を進めてゐたが、今回陸軍省と協力の上いよ／＼成案を得ることになつた、即ち東京、横濱をはじめ中京地方、京阪神ならびに北九州の四地方の都市計畫に重要な改正を斷行して、各都市を數區に分ち、都市各區域内にそれ／″＼適當なる避難地を設けしめ非常時における老幼婦女子の避難所、傷病者の收容所、醫療、食糧の貯藏所ならびに非常時活動の司令部を設置し、空襲の場合における安全なる避難地たらしめんとするものである、その他空襲に對する積極的設備としてはビルデイング、公園等に應射砲台を設け重油、ガソリンタンク等の危險を防ぐためこれらを能ふ限り地下に埋沒せしめ、もつて空襲の目的物、文化的被害を少からしめんとするものである

實戰その儘の關東防空演習

破天荒の方法を取る

【東京電話】二十日後に迫つた關東防空演習は世界にも稀れな大規模近代的の演習であるため在京各國武官、外交官の注目を惹いてゐるが、演習統監の鈴木東京警備司令官では帝都防空の眞の價値を問はれるものとして萬全の準備を整へてゐる、八月一日に想定を發表するがその後の攻擊軍飛行機の襲來などは統監部の指揮を受けず獨自の立場から行はしめるといふ、この種演習としては破天荒の方法を取つてゐる、從つて在りふれたお祭り騷ぎ的演習ではなくして軍民一致實戰そのまゝに防空を行ふ筈であり、東京鐵道局では十四日午後鐵道の當該關係者を一時に招き各驛の信號燈、ヘッドライトを消した暗黑中の操作につき協議し、又二十日夜は品川、鶴見驛等の防空監視小演習を所澤飛行機參加の下に實施するなど當日は帝都は重大なる防空演習の舞臺として各方面に於て展開される

國際スパイ頻りに蠢動

防空作戰内容を探る

【東京電話】關東大防空演習は將來敵國との空戰に於て帝國の死命を決する重大問題として注視されてゐるが、我が假想敵國と目する某國軍部では目下某國大使館附陸軍武官が本國軍部の密命に接し、その作戰内容を細大洩らさず本國軍部首腦部に報告してゐること探知され、軍部中央も猛烈な國際スパイの蠢動に驚いてゐる、なほ某國武官は常に日本人某を手先とし我が防空作戰の探知に努めてゐるもので、當局は今後極力この秘密漏洩を防止することになつた

米政府が個別會商

諸小國と通商貿易關係改善

【ワシントン十二日發電】米政府當局は目下米政府がアルゼンチン、ブラジル、チリー、コロンビア諸國と非公式の個別的會商を續けつゝあり、その目的は右諸國と米國との間の通商貿易關係を改善し緊密な提携を促進せんとするにある旨十二日發表し、なほ同樣の交涉がスカンヂナヴイア諸國にも行はれつゝありと言明した

各國と政治的に石井代表が折衝

深井代表は日英通商問題を

經濟會議休會正式決定の際

【東京電話】國際經濟會議は事實上休會狀態であるが休會が正式に決した場合の我が全權の態度問題につき外務省は慎重考慮の結果、大體左の方針に内定した

一、會議が休會となる時は再開するも數ケ月後となるべきにより石井、深井兩代表に對し適當時期に一旦歸國を命ずる、なほその間の國際經路地は兩全權の裁量に一任すること

一、休會に對しては非公式代表の資格で各國政府を歷訪、政治的折衝に努むることを希望すること

一、深井代表は日英通商問題につき英政府及財界當業者と懇談せしむること

米國の横槍で會議は有名無實

金本位國では大不滿

【ロンドン十二日發電】十二日午前の技術問題委員會が一般の期待を裏切り、突然各國中央銀行協力問題の審議不可能を決定した結果、折角昨日の委員會で決定した經濟會議のさゝやかなプログラムもさらに一段と削られることゝなり、經濟會議は踏んだり蹴つたりの體たらくであるが、今日の決定が主として米國側の横槍から生じた結果であるだけに金本位ブロック側はまたも米國に對して大不滿の意で兩者の感情的對立は一層尖鋭化した觀があり、當然經濟會議の今後のプログラムにも重大影響を及すものと見られてゐる、かくして經濟會議は今や全く有名無實の殘骸と化し去りつゝあり議事は消極漫々たるものがある

英國も憤慨

【ロンドン十二日發電】十二日の通貨第二分科委員會の技術小委員會で米國代表ピットマン氏が中央銀行の協力問題討議は時期尚早なりと反對した爲小委員會は遂に同問題の討議を中止するのやむなきに至つたが、右はワシントン政府からの訓令に基づくものと解されてゐる、これで通貨委員會の議事は白銀問題と關稅問題に縮小され、一方經濟委員會で議事を續行されるのは生產と販賣の調整問題と補助問題であるから會議は愈々去勢されたも同樣となつた、會議事務局側では中央銀行の協力問題まで削除されることゝなれば會議は豫定の二十六日より早く休會に入ることになろう、と言つてゐる、米國の中銀協力反對は英國、加奈陀等の憤慨を買ひ、會議は折角金本位國及金本位離脫國間の妥協が十一日出來たばかりなのに又もや其の平和な雰圍氣に龜裂を生ずることゝなつた、今や金本位國と金本位離脫國の對立に英米間の龜裂を加へ三つ巴の紛糾を見せてゐる

國際債務關係決議案採擇

【ロンドン十二日發電】通貨金融委員會總會議は十二日の會合に於て英國代表部より提案された國際債務關係に關する五項目より成る決議案を採擇した、右項目中最も注目に値するものは世界物價の動向が明らかにならぬ限り債務更改の是非は決定出來ぬとした項である

この慘狀を！

篤志家にも訴へて救濟に萬全を期す

後始末に追はれる大水害

渡邊慶南知事語る

渡邊慶南知事は十三日朝入城、午前中宇垣總督に道内水害狀況を逐一報告し、現に實施しつゝある緊急措置と今後の對策につき知事の意見を述べたが、總督と會見後渡邊知事は語る

今回の水害は慶南に集中したわけで、あの數日間の降雨量が釜山で六百十二ミリ、一ケ年の、千二百ミリに對してその半分を降り盡したわけである、道内被害調査は大體的に行つた結果

▲農作耕地四百六萬圓▲水利堤防約六十萬圓▲道路(國費)七十六萬圓(地方費)百二十萬圓▲河川九十三萬圓▲計七百五十五萬圓

に及ぶことが判明したが、當面の應急措置として地方費から都合五萬三千圓を支出して緊急な復舊工事に充當し、其他死者の弔慰金、負傷者の見舞金、罹災者の小屋掛料、窮民への食糧供給、患者の救療等に遺憾なきを期してゐる、殊に衛生救護には醫師、警察官等により七班を組織して各地に派遣してゐるが水害後の患者總數千七百名を算し、中には赤痢患者も三十四、五名を算する狀態で非常の消毒を施すと共にクロールカルキその他消毒藥を配給して病毒の傳染防止に努めてゐる、道内からの寄附金は約三萬圓に及んでゐるが、廣く一般の篤志家に訴へて救濟上萬全を期したいと思ふ、又復舊と改修に付ては本府當局の諒解の下に急速に進めたいと思つてゐる

近寄る鮮滿

敦圖圖們兩線の活況と雄基清津兩港の重要性

宇佐美滿鐵鐵路總局長の視察談

營業開始を控へた敦圖鐵道に關係深い滿鐵鐵路總局長宇佐美寛爾氏は、伊藤路局長、太田兩次長、山崎工務所長、中田交通監督、島津鐵道事務所長、宗方ハルビン特產商、ハルビン北鮮運輸支店長等十八名と共に、清津より北鮮經營に關し一週間に亘つて北鮮鐵道狀況の視察中であつた、佐藤鐵道局營業課長、同清水工務課長及び出迎への石崎鐵道事務所長と十三日午後零時十五分京城驛着入城、多數官民の出迎へを受け朝鮮ホテルに投じ直ちに宇垣總督、吉田鐵道局長を訪問、總督局長の懇談を遂げた、同氏一行は十四日午前十時十分京城驛發列車にて歸滿の豫定である。一同敦圖、圖們兩線開通と雄津港の修築、北鮮水陸連絡設備等に就て語る

圖們は 解決の曉物資と關係もなく待機中であるが八月一日の營業開始と共にドッと押寄せる事と豫想される

敦圖沿線 も九月一日から本營業開始を控へ目下假營業中であつて、輸送成績の觀測は困難になると思はれてゐたのだが、この豫想を裏切り八の輸送狀況は實に良好な成績を納めつゝある、本線の使命達成に當つて實に喜ばしい現象だ

羅津港 の築港は日本海を越して内地との要衝といふのみに止まらず、北滿では物資の吞吐港であり、鐵道としては運行の起點といふべき重要地となるもので、この意味からして、今後の北鮮水陸連絡設備、港灣設備は一丸として經營されることが理想と思ふ、また同港の經營は北鮮に新局が設けられるとは聞いてゐない

清津港 の設備は擴張の必要あり、想以上の成績を示してゐる、今後港灣に代る北滿特產物の吞吐港であらねばならぬ、從つて大豆其他特產物の吞吐港としての設備を更に完備する必要がある(談は京城驛で宇佐美局長)

敦圖線 は特にハルビンより鮮滿、特に北鮮の通州を除いては全く閉塞されてゐた、沿線の開發とした水田作に着目するものは凡て朝鮮人で、滿洲的氣分は極めて稀薄で、却つて朝鮮の延長の樣に思はれた。一部落の如き住民の九割は鮮農といふ有樣で、清鮮一體となる日は正に近い事を思はせるものだ

坂田大佐逝去

元朝鮮軍參謀

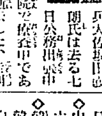

元朝鮮軍參謀步兵大佐坂田義朗氏は去る七日以來京城府外新堂里の自宅で病氣療養中であつたが、十二日に逝去した、同大佐は昭和二年から同四年十二月まで朝鮮軍司令部に參謀(情報班)として在任し、鮮內にも知己多く、急逝を惜まれてゐる(寫眞は同大佐)

内鮮連絡電話記念通話式

十四日京城局で

内鮮連絡電話記念通話式は十四日午前十一時より京城電話局樓上で開催される當日は山本遞信大臣及拓務大臣と宇垣總督、東京府知事、東京市長と京城府尹、東京遞信局長と朝鮮遞信局長等と、二、三名當事者相互間の記念通話を行ふ事になつてゐる

外務 明年度新規事業

萬事を積極的に

在外機關增設など 聯盟脫退後に備ふ

【東京電話】外務省では明年度豫算の編成については、聯盟脫退後極めて重大化した帝國の外交的地位に鑑み、新規事業其他に關しても積極的に立案する方針に内定し、既に從來その立案に努めてゐたが十三日豫算省議の決定を見れば直ちに大藏省に提出すると共に閣議の席上內田外相より高橋藏相に強硬に說示して、考慮を求むる筈である、新規要求中主なるものは左の如し

歐米局關係 在外公使館の新設及これに伴ふ公使定員の增加(エヂプト、エチオピア、アフガニスタン、コロンビアの四國に新設の事)◇歐米局に一課を增設(第一課ソ聯關係、第二課歐洲及近東アフリカ關係、第三課東北アメリカ關係事務を分掌する事)

亞細亞局關係 在滿領事館の昇格並に增設(齊々哈爾領事館の總領事館昇格及承德、依蘭、綏芬外數ヶ所に領事館增設)◇在支那本部領事館增設(山海關、塘沽外二、三ヶ所)

通商局關係 在外日本人局新設(南米及南洋方面の移民拓殖事業の發展を期し從來の通商局第三課を擴大し一局となす)◇通商局に一部を增設(從來の三課を四課とし、一課、二課を通商關係、三課は國際經濟、四課は現業監督關係事務を分掌す)◇新市場地に領事館新設(カラチ、マドラス、ベーレン、ウエリントンなど約十ヶ所開設)◇通商審議委員會の設置

情報部關係 (情報部に一

新鐵道事務所は雄基に建設

引繼人員は千三百名

北鮮鐵道の滿鐵移管によつて鐵道局より滿鐵へ引繼がれる從業員は、清津鐵道事務所、清津驛、保線區、機關區、雄基驛及び機關區、保線區の從事員が一部を除く外全部引繼がる、譯で、人員は總數約千三百名である、これに伴ふて鐵道局の清津鐵道事務所は廢止せられて、これに代る滿鐵の事務所が設置されることになつてをり、鐵道局では清津以南雄基までを管轄する新鐵道事務所を雄基に建設することに略決定して居る

比例代表制

早くも望み薄

閣内にも反對あり 審議は寧ろ不必要

【東京電話】現內閣が非常時に處すべき一大政策として提げる選擧法改正の審議は十一日漸く第一回審議會總會を開いたが齋藤首相は改正案の議會提出を約したに拘らず政府に於ける議會通過の確信を有するや否やの疑念は委員間の空氣を不穩にし、審議の前途の豫想はつかなくなつた、而も原案に比例代表制の採用を控へてゐるのに對し、政府が委員を選んだ後の態度も判明し、早くも閣內に非常時の實施は時期尚早なりとの說あり、而も審議の內容も、中央政治の刷新を企圖する比例代表制の審議を眞面目に求むるは寧ろ不必要とするに至つた

中樞院

更生の— 施政研究會の規程出來上る

中樞院更生の現れとして、愈よ施政研究會を組織することゝなり、同研究會規程が漸く出來上つた、内容は經濟、產業、敎育、社會、制度の五部門に分けて各部に於て施政の重要事項を研究せんとするもので、近く委員長を互選し委員長から各部長、委員等を任命、活動を開始する筈で、中樞院の更生第一步はこれによつて踏出されることになるわけである

文化部新設

國際文化局 課を增設 四課は情報の調査に當る

一人一

◇村上滿鐵理事 十三日朝南鮮方面視察 ◇宇佐美滿鐵鐵路總局長 十三日入城 ◇伊藤路局長 同 ◇山崎工務所長 同 ◇中田交通監督 同 ◇後宮軍大佐(京城軍參謀) ◇大田人作氏 ◇佐藤鐵道局營業課長 同清水工務課長 ◇山本鐵道局理事 ◇山內全北內務部長 十三日入城 ◇下條拓務部長 同 ◇上田慶南土木課長 同 ◇中村寅之助氏 拓務省技師 ◇宮島本社支配人 社務にて十三日東上 ◇加藤鐵道局副參事 ◇東條總督府書記官 ◇河合朝鮮日報社長 同

東西南北

アメリカは失業救濟のために海軍擴張をするといふ▲これでは日本も國防の缺陷を補ふために艦艇建造をたてるといふ▲ことになるからロンドン條約の限度まで擴張をするといふ▲少くとも日米間においては海軍條約なき以前の如き海軍競爭が行はれることになつた▲若し根本に於て不公平なる比率さへなかりせば何を好んで最大限度までの擴張をしようぞ▲海軍擴張は要するに水平運動だ▲ワシントン會議で戰鬪艦と航空母艦とに不當な比率を日本に課したからこそ、日本はその缺陷を補ふ爲に補助艦を建造した▲これを見た英米はロンドン會議に於て更に補助艦にまでも不當なる比率を押當てた▲これが日本の限度まで建艦せざるべからざる理由であり、同時に制限外の六百トン以下の水雷艇をも復活せしめた理由である▲苟くも軍縮を提唱する以上は公明なる立場に立つてするに非ずんば水平運動は何等かの形式に於て何等かの理由を求めて止まないからである

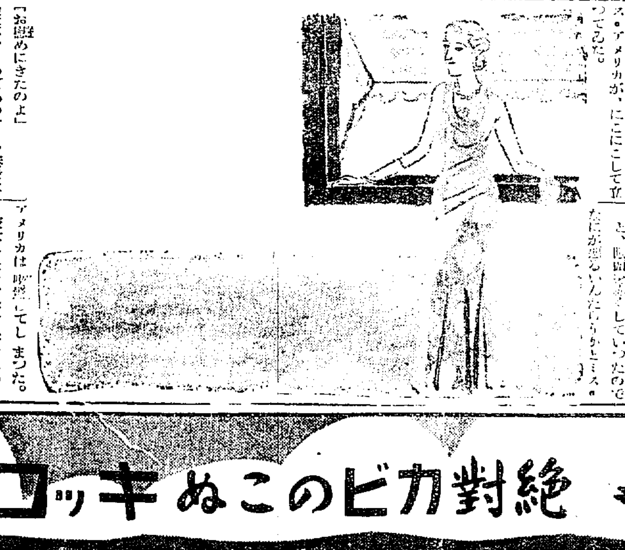

春の太陽 (90)

久野豐彦 作
田中比左良 繪

鬼のゐないうちに (一)

馬箭は香港の一件以來、谷に、さつぱり頭があがらなかつた。馬箭は谷に、よく文句を云はれると鼠のやうに、頭をすッこめた。

だが、なんだかんだといつてた、その谷を、たうとう前の國へ追ひやつてしまつたのだから、馬箭は、ほッとして、當分これア、樂ができるぞと思つた。

馬箭は、アパートの部屋から暮れてゆく初夏の空を、ぼんやり眺めてゐると、微風のなかから、鐘の鳴き聲がしてきた。

と、一緒に扉を輕くノックする音がきこえたので、馬箭は立ちあがつた。

「あ・ゐらッしやいませ！さアどうぞ！」

扉のかげに、眉と瞳の花の一ぱいついた美しいドレスをきたミス・アメリカが、にこにこして立つてゐた。

「お慰めにきたのよ」

「だが、このごろのサロン春では、隨分僕等は儲かつたですわね」

「でも、あんなに、有頂天に醉ッぱらふんですもの」

さう云ひながら、お互に朗らかに笑つた。

「谷さんは何處かへ、旅行にでもゐらしたんですの？ちよいと、いま、扉をノックしてみたんだけど」

ミス・アメリカは不安さうな顏をしてゐた。

「あゝ谷君ですか。谷は、ちよつと神經衰弱になつたんで、海へいつてくるつて、出發しましたよ。だが、これといつて別段、神經衰弱になる原因もなささうに思ふんですが、どうも神經衰弱つて奴は贅澤病氣ですね」

馬箭はあの香港事件が、谷に祟つてたので、しきりに神經衰弱を振りまはしてゐた。

「だけど、谷さんが、どうして、あんなに神經衰弱になつたか、あなた、知つてて？」

ミス・アメリカが、ちいッと穴のあくほど馬箭を見てゐたので、馬箭は、ぎよッとした。

——これア、親父の死んでないことを彼女は知つてるンだな。

馬箭は早合點して、既に冷汗を流してゐた。

「僕は、さつぱり知らないんですけど、さア、なんか事件でもあつたんですか」

馬箭は、手の先が、わなくと、ふるへてゐた。

「まア！肝心のあなたが知らないの？」

「えヘッ！」

馬箭はいよく、慌てゝ、ぐらぐらッと、眼をまひがした。

いつそこんなにまでして、彼女に氣を使ふなんて、いつそ苦しめられるなら、なにもかも、泥をはいてしまつて、潔よく、マカルピン社長の裁をうけた方が、どれだけ氣樂かしれないと思つた。

馬箭はミス・アメリカが怪しげな顏をしてるので、いよく、早合點して、

「僕が、僕が、みんな惡いンです」

と、馬箭が [illegible] していつたので、ミス・アメリカは呆然としてしまつた。彼女にしてみれば、谷をあんなに衰弱させたのも、實は、父の傍若無人な、あの仕打にあるのだと心ひそかに、胸を痛めてたのだから、馬箭が、僕が、みんな惡いンですといつたとき、なんだか、狐にでも鼻をつまゝれたやうな氣がしてならなかつた。

「馬箭さん！あなたが、みんな惡いんだと仰有るんですけど、そいぢや、妾の父とあなたとの間になにか、深い秘密な關係でもあるといふんでせうか」

ミス・アメリカは、驚いて、一と膝乘りだした。

あすの天氣(14)

高氣壓は千島方面から本邦に擴り其の尖端は半島の西岸に突出し低氣壓は日本海と本邦の南岸上に在り滿洲北部は氣壓が低い新義州は雨其の他は曇つてゐる明日は天氣が惡い

豫報 曇小雨

仁川の潮時(十四日)
滿潮 午前 午後
干潮 午前 午後

精靈船西方丸

お盆景氣

夏枯れをフツ飛ばす

昨年より五割増しの賣行きだ

本町筋はホクく もの

夏の書き入れ時たる中元の賣出しも十五日限り、大旗、小旗、提灯の飾りも賑やかに華やかな商戰場裡に馬首をすゝめた府内のデパート――、商店は今こそ最後のゴールに覇を唱へんとして懸命の努力を傾注してゐる、購買者大衆を相手とするこの中元賣出し、その景氣模樣を打診してみれば――

財界不況の濤波にもまれて數年間も苦杯をなめて來た各商店は昨年のインフレ景氣を待望して居たものだが、土木談合事件に直面してこの目論見は大はづれ、しこたま仕入れた中元の贈答品はオヂヤンとなつて倉庫にうづたかく積まれたまゝの慘たる情況を呈した、だがインフレ景氣の餘波は今年の中元期まで持越されて――この七月の商店街はすばらしい景氣だ、過去數年の赤字を消して充分な活氣をみせた、某店の賣行を聞くと煙草シャツ類の日用品を始めとして各種雜貨用品の賣行は昨年の盆に比較して約五割方の増加を示し、一方裝飾用の各種贈答品は昨年と大差なくその賣行額については大正七八年の好景氣時代と略同一だといはれてゐる、この事實から推して景氣はたしかに上向きとなつて景氣へをり沈滯の曇らさはとんで景氣への活路は見出され喜びと期待が商店街を包んでゐる

十五日夜は精靈流し

漢江の混雜を防ぐ

夏の夜の行事として數萬の群衆を集める漢江上の「精靈流し」は十五日夜盛大に行はれるが、龍山署では左記時間内交通禁止區域を設け午前一時解禁する事となつた

交通禁止區域及時間

牛馬諸車(電車を除く)通行禁止時間　自十五日午後八時至十六日午前一時

區域　自漢江堤防新人道橋入口至鷺梁津人道橋入口

引返及待受　一、京城方面より來りたる諸車は新人道橋入口に停車し客を降した上堤防を左折龍山總督官邸前を迴り引返すこと

一、客を待受けんとする諸車は堤防を右折し氷庫前にて迴轉堤防道路に平行し置くこと

一、荷車は漢江橋派出所より前龍山驛に至る道路の左側に片寄せ解除を待ち受くること

特例　一、急病者を乘車せしめたる自動車の如く眞に已むを得ざるものは雜踏の狀況により禁止中通行を許可することあり事情を具し申出ること

一、自轉車を押し通行するもの

若妻殺し(南浦)最後の裁き

十七日高等法院で

證據はまだ顯けぬ、怪奇の若妻殺人事件、鎭南浦警察署分局元主任被告に係る殺人被告事件は今最後的なる高等法院にて愼重審理中であるが、近づく第一回上告公判において太宰、本島兩辯護士から相當綿密なる反證が擧げられ、事實審理の申出であつたので、愈よ十七日午前十時から高等法院法廷にて増永裁判長係で事實審理を行ふ事になつた、果して如何なる最後の裁斷が下されるかこの事實審理は被告の運命を決すべき最後の審理として非常に注目される

高女に專攻科

府の教育懇談會から

府尹へ意見書を提出

京城府第一教育部會の懇談會は十二日午後二時半から府尹應接室で開催し第一高女及第二高女に專攻科の設置案を審議し、十三日第一教育部會議長井上清氏の名により京城府尹に意見書を提出したが、その要點によると

一、入學資格　高女卒業した者

一、修業年限　二ヶ年

一、學科課程　文科並に家事科に分ち各科に關する各學科目

一、生徒　一學級四十人、計百二十人

一、卒業生は文部省中等學校教員檢定試驗を無試驗で下附せらるゝやう修業年限及學科課程を編成する

誘拐團を送局

先に鍾路署で一大檢擧した鮮支人からなる誘拐團二十五名は取調べを終り、十三日午前十時十二名は拘束外不拘束の儘檢事局に送られた

傷にペルメル

珍らしや地震

眞夏深夜京城の人達を驚かす

眞夏の夜、人々の寢靜まる十三日午前一時過ぎ、「ドシーン」とたゞならぬ物音のして地下のゆるぐ氣配がした、朝鮮にはまづないものと決めてゐた地震がはつきりと人體に感じたのだから飛かされた、京城測候所の新設したウエヘルト式地震計に感じた觀測によると發震時は十三日午前一時十八分三十二秒九、最大震幅六十二ミクロン、總震動時間約五十秒、震源地は京城を東南に距る十五キロの地點

震源地

京城から南東十五キロの地點

京城としては實に珍しい

【仁川電話】十三日夜半の京城近郊の地震につき仁川では人體には感じなかつたが、觀測所の地震計には明瞭に感知された、それによると發震時午前一時十八分三十六秒九、微動繼續時間五十九秒震源地は仁川を去る東方四三、八キロ、即ち京城から南東十五キロの地點である

鐵道局の事故防止策

人を轢かぬやう

人轢き列車の頻發に鑑みて之が防止のため鐵道局では頭を絞つてゐるが、その一方法として十三日鐵道事務所長又は工事長を通じて線路切道、踏切及驛道管手に對して充分警戒するやう警告を發し、一方驛手に對して左の如き調査報告を命じ警手の配置增員に就き研究することゝなつた

一、停車場よりの距離

一、地方道路と線路相互間の高低及見透の良否

一、交通の繁閑及踏切近の種別

一、停車場との間に於ける通信設備の有無

一、踏切道より上下列車の進行狀況の認識程度

血盟團の殘黨も混じつてゐた

生産黨事件取調べ進む

【東京電話】大日本生産黨の不穩計畫を未然に檢擧した警視廳では十二日深更まで同黨幹事部長鈴木善一らに對し取調べを行つた結果加盟者中には前田虎雄、影山正治ら血盟團事件の殘留分子と見做されるものが參加してゐるので右組織の中では最も眞劍味あるものと見てゐる、なほ明治神宮に齋戒に去る十日參集した際には現在の四十九名以外相當多數の參加者あり、或る程度の行動の決意を固めてゐたがその筋から退散したものがあることも判明した、問題の資金關係は現在判明したのは一千二、三百圓程度であるが背後の關係を突きとめるべく極力調査を進めてゐる

枝川事務官遂に收容

水道疑獄進展す

【東京電話】問題の玉川水道より收賄した嫌疑で十二日東京地方裁判所檢事局に召喚された内務省土木局事務官枝川正一氏は取調の結果收賄罪に問擬され、十二日夕刻瀆職罪で市ヶ谷刑務所に收容された

イタリー飛行艇隊見事大西洋を征空

廿二機翼を並べて大陸へ着く

【カートライト(ラブラドル)十二日發聯合】アイスランドのレイキャヴィクを十二日午前六時出發したバルボ航空相指揮のイタリー飛行艇廿三機は見事大西洋征空に成功し米國東部夏時間十二日午後二時五十分當地に着水した、監視艇綜を行つた後ニューブランズウイックのシエディアツクに向け出發する計畫である

E.T.O.K

◇……夏の衛生は……などゝ西瓜衛生講長に伺ひを立てると大臣です『ウンと食いてウン喰つてグッスリ眠なさい、これが僕の處方箋サ』と

◇……で食堂でもこのごろ西瓜サンに食慾衛生を開くものがなくなつた。なるほどこの炎天に汗びつしよりでラケットを振り廻してゐる日曜者の姿を見たら、生便しい口の利けないのも道理である

『キャンプ生活』で眞裸體で

松田にテント村

日本海に面した絶勝の地

◇―この夏にわが社の試み

文明的な服飾をしばらくかなぐりすてゝ眞裸體になれ、胸を張つて海のオゾーンをむさぼり吸へ、それが炎暑征服の方法でもあり健康への捷徑でもあるのだ。我社では毎年キャンプ村を開設して一般の好評を博して來たのであるが、本年も大々的に開催することゝなつた。キャンプ地は松田の海水浴場である。松田は最近紹介せられた海水浴場中

王座

を占めるもので白砂老松點綴し海水は日本海特有の清澄さをたゝへて居り、しかも遠淺であるから大家族村のキャンプ地としては具へて來いの適好地である。東海北部線の松田驛から僅かに東一丁で交通の便も頗るよく、また附近の江洞浦の潮は鯉の釣場として聞えて居り、館内隨一の名所叢石亭に近接し此處への探勝は半日の清遊によつて充分である。村の開設は七月二十一日から約一週間の豫定で本社では各種の準備特にキャンプ開設地の

設備

に多忙を極めて居る。詳細は後報するから振つて參加せられたい

救ひの手に感謝のなみだ

本社診療班の活躍

【三浪津發電】南鮮の大水害罹災地に向つた本社の巡回診療班一行七名は多大なる感激を受けつゝ十二日密陽に到着直ちに郡廳に入り、金郡守外關係者と打合せをなし三浪津に至り同地の面事務所を本部に救護活動を開始したが、救護本部に揭げられてゐる本社旗を目指して集まる罹災者は約一千名に達し係員は殆んど手を休める暇もなく注射施藥外科等約二百五十餘名に手厚い施療をなしたが罹災者は洪涙を流して感激してゐる、殊に重症と見られる六百十三名に對しても引きつゞき治療を行つてゐるが中には瀕死の重傷者もある模樣、此外に通學兒童の文具類が惠まれず登校出來ぬ者三浪津だけでも内鮮初等學校兒童四百餘名に及び之等氣の毒な子供にも本社慰問袋は七百個の配給を贈り心からの慰問をなした

リンデイ機セントジョンスに着水

【セントジョンス十二日發聯合】十二日午前十一時十七分ノヴァスコチアのハリファックスを出發したリンドバーグ夫妻は十二日午後四時五分無事ニューファンドランドのセントジョンスに着水した

=寫眞は京城着の拳鬪選手=

待望の日比拳鬪戰

十五日夜相撲場跡で

入城の猛者四君闘志を燃やす

ファン待望の日比國際拳鬪大試合は愈よ十五日午後六時から府民館擴大相撲跡の特設リングで朝鮮拳鬪界主催、本社後援の下に行はれる、この歴史的大試合に出場の選手は、今日本拳鬪界新進

花形

として壓倒的人氣の中にある日佛拳鬪試合の日本代表佐藤利一君と久しく米國にあつて役地を蹂躙したノックアウト王木村久君、更に來朝最人中最強との定評あるネルスン、マヨの兩君、この組合せは現在における日本の最も人氣ある好カードとして東都ファンの熱望止まなかつたものである、而も日佛對抗戰終了と共に此の試合の具體化がみられんとしたが、偶々鮮滿拳鬪界の創立されるやその記念のため最も人氣ある優秀選手を招聘しその猛烈なる熱戰を京城において開催すると計畫した多賀間鮮滿社長は逸早く交渉し右四人の選手招聘をきめた、この點を聞いた東都ファンに少からず失望と不滿とを抱かせたのであるこの豪華な國際大試合の開催は半島の首都京城を東京につぐ拳鬪の地として將來における拳鬪隆盛を約するもの、まさに拳鬪

黄金

時代にふさはしい最高級選手の對戰である、顏觸れはよし、場所はよし、この大試合は三伏の酷暑を消し飛ばす最適の清涼法として何くなき快味、興味を泉の如くそゝるに違ひない、なほこの試合のため特に日本一の拳闘審判者であつた、日佛拳鬪延期のレフェリー林野氏が東都から訪れる筈であつたが、日佛拳鬪延期の爲已むを得ず他日入城を約し今度は選手として長年の經驗を持つ多賀間氏が審判することになつた

運動に感動し金を出した

大塚金之助の公判

【東京電話】大塚元商大教授の第一回公判は十三日午前十時半から開廷されたが大塚は獄中生活にやつれ果てた蒼白な顏に苦笑を浮べて出廷、歐米の大學に於て經濟學を研究して以來の經歷を述べ

裁判長――被告が日本共産黨に關心を持つに至つたのは何んな事情からか

と問へば

大塚――門下生の命がけな運動に感動した結果に依る、資金提供と謂はれゝばそれまでゞあるが運動者を詰め純情な人達の闘爭振りを見ると氣の毒になつて出した

と告白し

裁判長――現在の考へは

と問はれ

大塚――自分は元々一個の學究に過ぎぬ、初めから政治的實踐に入るつもりはなかつた、今後とも學究として終始したい

と述べ中島檢事より被告の思想一般を示すものとして中央公論、改造等に發表した論文並に獄中手記を證據として提出し少憩の後檢事の論告に入つた

石川義一氏　作曲發表會

作曲家石川義一氏の作品發表演奏會は十四日午後八時から京城ホテルで開催

一部　▲前奏曲とフーグ(黒鍵のみによる)▲昔の日本史ヘ共こ(一)高天原(二)天岩戸、イ神々の不和、ロ暗黒、ハ舞、ニ怪力、ホ再現▲百ドル紙幣狂想曲(休憩十五分)

二部　▲さる・かに合戰(子供の組曲)イさる・かにの約束、ロ柿は色づく、ハさるの裏切、ニさる・かに市街戰、ホ凱旋行進曲▲はがき文三曲、イ郊外へ御招お知らせ、ロ村祭りへの招待、ハ火事見舞▲チンドン屋の行列

日、佛、南阿　對抗テニス

【パリ十日發】日本、フランス、南阿三國の對抗庭球戰は十四日より擧行されるが日本選手の組合せ左の如し

シングルス

布井對コーシエ(佛)

佐藤對カービー(南阿)

ダブルス

佐藤　布井　對　カービー　ファーカソン(南阿)

改良新式　ラヂオレーヤー　強力放射光線應用
醫藥・溫泉で全治せぬ人
斯る難病に苦惱む人試みられよ
ラヂオレーヤーで忽ち甦る
リヨマチス　各種神經痛　内臟諸病　腦神經衰弱　生殖器諸病
婦人諸病　慢性中風症　惡性皮膚病　耳鼻咽喉病　流行性感冒
脊髓諸病　肋膜　肺病　肩の凝り　腹痛　腰痛
其他一般虚弱者
特價　A三十円　B十五円
特價景品付賣出し中
說明書ハガキで申込み次第送呈
無料御實驗に供す
賣出し期間　愈々……七月十五日限
◇地方よりのお下命には詳細なる使用書付お送付申します
京城　三越　四階電氣部

ホーミルク
宮内省御用達　明治屋
PHOENIX BRAND CONDENSED MILK
鳳凰印煉乳　株式會社明治屋

●ハイ取に蠅滅液●

夏を讃美する海の流行唄
沖の白帆
山野芳作曲　伊藤久男唄
B面　胸打つ波　翁生ひばり唄
レコード番號　六五九五四
REGAL
コロムビア製　一枚金八十錢
リーガルレコード

桃屋の花らつきょう
朝夕の食卓に
消化を助け食慾を進めます
お酒の摘みに　御飯に
代理店　京城　辻本商店
東京　桃屋商店

キユーピーマヨネーズ
不意の御來客に
毎日のお食膳に

金剛山松茸入
金剛羊羹
本町　龜屋

朝鮮おみやげ
京城本町二
海市商會

安東縣市場通
大山堂
ロシヤ飴

眼鏡專門
各眼科指定處方眼鏡責任製作
白金、金張、鼈甲、ホワイト金、其他
官用眼鏡在庫豐富
完全なる眞の眼鏡は設備と知識の完備せる專門店にて製作す
京城帝國大學各眼科病院指定所
京城本町貳丁目
大學堂眼鏡店
電話本局二三七五番　振替京城一一二九番
地方ノ方ハ新刊カタログ進呈(要切手二錢)

淋病
患者よ!大阪のチエは二十年間淋病に關し研究して來た。故に我がチエには他所にないチエ獨特の藥品と療法がある。淋病は必ず治る病氣であるが、永い間苦しむのはその藥品と療法を間違へて居るのだ殊に病者の爲め特價を以て奉仕して居る(地方文獻進呈)
京城郵便局北側　チエ京城支店

淋病專門
診察午前九時ヨリ午後九時マデ
尿・血液檢査施行(電本二一五三)
京城郵便局北側(レート菓子店裏)
チエ京城醫院

カレンダー臺紙に付謹告
近來弊元泰なる者店用出張の如く詐稱し各位より御注文相受る樣子に御座候も弊店は從來より是として出張員は絶體に派遣致し不申候　右に似寄なる者とは一切關係無之候間何卒御注意被下度此段謹告仕候也
大阪市港區尻無川北通五
カレンダー製造元　吉井商店

萬黒燒製造所元祖
京城太平通一ノ一三
電話光化門一五六八
小松商會

キリンビール
中元暑中
御贈答最適品
一打　半打　化粧函
清涼飲料　キリンレモン
絶對人工着色せず
宮内省御用達
麒麟麥酒株式會社

いんきん・たむし
セーキン
すり込んでおけば獨りでに快くなる
大阪南久太郎町
竹村製劑所
三十錢　五十錢　一円

家庭

おなすの―ヘタの效能

一、陰干にして煎じて飲むと腎臓病によく松タケの中毒を消す
一、はして貯へおき、秋漬の時の中に入れると味と色をよくする
一、黒焼きにしてその粉末をつけると乳房のはれや痔のたゞれに効がある
一、へたで時々歯摩してゴマ油をつけるといぼがとれる

ドイツでは シラークラーゲン
シルレルが始めたノータイ
彼れは七つの特色をあげました

ノータイの獨逸の元祖はシルレルです。襟が開くて洋服に折かけるノータイシャツの發明者で、このシャツのことをシルレルシャツといひます。(ドイツではシラークラーゲン(シラー襟)といつてゐます)今でこそ、いろ〳〵の形が出來ましたが、いづれも、シルレルを眞似たものでせう。彼は、その特色を

▲打とけてゐること▲涼しさうに見えること▲服の襟がよごれないこと▲人間が美しく見えること▲必ずしも不作法でないことなど七項をあげ大いに宣傳しました。友人である詩人ゲーテも大いに贊成しましたが時々しか着ないので

―おい贊成しておいて、なぜ着ないのだ?
―贊成はしたが、さあ、俺はお前の眞似が出來ないおやないか

といつた逸話ものこつてゐます

すが〳〵しい 打ちとけた姿です
上役さまに先づ陳情して 種子島さんのお面白い話

ノータイ風景は日一日と盛夏の京城の街にひろまつてゆく鮮銀は銀行界の先驅者としてすでに實行に入り第一銀行もノータイの前提としてまづ十一日から閉庭の上衣をぬぎすてた、鮮銀は―營業課長代理種子島さんが營業課の汗と不快の代辯者となつて秘書課にノータイ陳情をなしてゐるが近く實行されるものと見られてゐる、種子島さんは語る

ノータイは、もう必然の勢ひだとおもひます、私は東京にゐたとき、あの詰襟なので、やけるやうな夏の日など實際くるしかつた、士官學校など折當になつたやうだが

=一歩= すゝんで東京の實際部ノータイになれば、このあひだの富士山麓の日射病事件などある程度まで防げたのではないかとおもふ、鮮銀では秘書課長の森田さんが率先してノータイとノータイコートの涼しいモダン姿をされ行員にもひろまつてゐるやうですが、うちの銀行でも是非

=涼し= く心地よく事務がとれるやう、上衣をぬぎネクタイをとるやうにしたいとおもつて、秘書課の方へおねがひがしてあります。能率増進といふ點からも實行したい【なほ鮮銀はきのふお話をうかゞつた河口鮮銀支配人のノータイ姿】

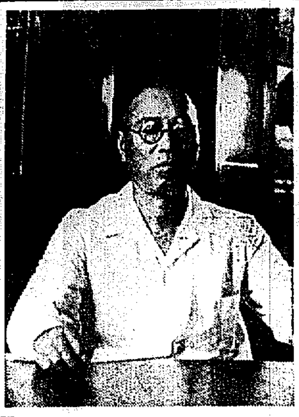

紙上病院
本田博士答

濁り尿の 檢査せねば
病氣とは斷定出來ぬ

【問】六十三の男性で天性虛弱ですが生來至つて健康の方で未だ曾て醫家の診斷を受けし事はないのです、然るに數年前より排尿の後冬になると尿が濁濁します、便器に排尿して二三時間經過すると淡白色の沈澱物が生じます(放尿直後は透明です)無痛、無浮腫で食慾もあり便通も良く何等自覺症狀を感じませんが膀胱の病氣かと存じます、病原と療法の御指敎を願はりたし(一老生)

【答】放尿後二三時間して(つまり多少冷却して)沈澱物の生ずる事は其の尿中に無機質の含有が多い爲めで病的なものとは殆んど關係ないのであります。そして尿の冷却後沈澱物(尿酸鹽と云ふ)の生ずる原因たる含有物の關係は其の尿の酸性である場合と『アルカリ』性である場合とで違ふのであります。卽ち酸性尿の時の尿の沈澱は尿酸及尿酸鹽や酸性燐酸鹽等の爲めであります。又『アルカリ』性の尿の場合の沈渣は主として燐酸石灰、燐酸『アムモンマグネシヤ』や尿酸『アムモニア』等の爲めであります。そして中性尿の沈澱は多くは蓚酸石灰であります。以上の理由で貴下の尿の沈渣の原因的含有物に就ては先づ貴下の尿の反應が酸性か『アルカリ』性かが分からねば判明せぬ譯で又蛋白質の有無は無論定性試驗をやらねば判らぬのであります

醫學博士 本田建義

映画と演藝

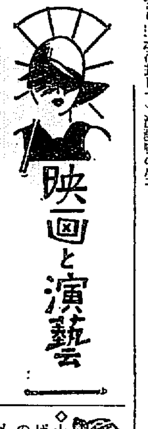

"男伊達三度笠" 原作脚色小松元、監督堀井大生、技師小關京之助、主演堀島伊太郎(雄嶺大郎)娘お絹(毛利峰子)こゝは上州谷田部の宿大川の土堤晴れた空に白い千切れ雲が飛んでゐる、水面をはふそよ風も眞日を思はぬ旅烏には一入さびしくものどかだ。今しも一人の男が飛び込まうとしたのを一待つた』と抱んだのが三度笠に一本差し、その通り名が松島無宿の伊太郎といふいなせな男。委細は谷田部の大吉といふ貸元のイカサマにかゝつて主人の金を使ひ込みこの仕末と語つた。勝負にイカサマは法度間くと默つてゐられぬ伊太郎が賭場に大吉の賭場にのり込んで賭金をさらつて逃げる、そしてお吉といふ女に救けれた、二人は戀した、皆所の親お絹も戀した

サイレン

◇十本も喫破する映畫雜誌は意見ばかりでサッパリ判れぬ……その皆だよ映画は元來みゐだけのもの

◇總督府で御詠歌を盛んにならしてゐるときいて国た爺さん婆さんスッカリきもにめいじたが『あーれ有難や』

◇火入禮以の館には常によくない男女が横行、手と手を握りあつて『…われらは公明なものだ』

◇さる宣傳運動のグループで十二歲の可愛いゝのに島の娘を振付けた、十二歲の國宅して『お父さん戀ごころッてなーに』……親爺まゐつて「そりや馬鹿なこと」

◇うだる夏、ゴタ〳〵爭ひはこゝ興行街にも飛火した、不入りだと妙な方に頭はとぶ

けふのニュース

天一坊でスッカリ氣をよくした大正館では十三日から松竹蒲田時代劇『大飛行館』と時代劇尾上菜五郎特別主演『旅役者三万流』現代劇小津安二郎監督『東京の女』の三本立

中央館では十二日から『試驗の前日』全十巻は臨大衆子のエロ物、現代劇は『お山の大將』三十巻『戀愛百景』

切 手を はがすには

誤つて郵便切手や收入印紙がくつゝいてしまつて離れないで困る時にはこの上に紙を一枚載せて、上から熱いアイロンをちよつとかければきれいにはがれます、こゝろみにやつてごらんさい、

床の凉味

(材料)雁來紅、刈萱、女郎花、雁來紅は生花には大きいゆつたりとした感じの出る良い花ですが水揚のむづかしい花である、水揚方の一つとしては露のある時に切り取りすぐ梅酢に五分程つけるのが一番よく揚る樣に思ひます(辻井弘洲氏)

やせたり こえたり!
自由自在になる お召物のえらび方で

痩せつぽちは肥えたがり、デブさんはやせたいと思はれる、けれどもお化粧の色とかお召物の柄の撰び方で隨分と變つてくるものです。赤や緑といふ色は人の輪廓を非常に痩て見せる、背の低い痩た方が黒ずくめの洋服や和服をお召しになつたりすると一層小さく痩つこけて見えるものです。それから縦縞の衣服は痩せた感じを人に抱かせ横縞の衣服は肉付きよく人にみせるものであることも御知らせして置きませう

お宅でこしらへる おいしいアヅキアイス
やつてごらんになりますか

アヅキアイスをこしらへませう

アヅキは大納言アヅキを用ひまして、まづこれを煮ます。汁がなくなつたら水を加へるやうにしてアヅキが十分破れる位に柔かくなつたら火から下ろし、その半分だけをすくひ上げてすり鉢でよくすつた上裏ごしにかけ、それを前のアヅキの中に入れて、アヅキ一合に對して砂糖二十五匁(大匙に二杯半)を加へ再び火にかけます、そしてドロ〳〵になつたところで火から下ろして冷まし、すつかり冷めたらアイスクリーム器に入れてその周圍に碎いた氷と鹽とを入れハンドルを廻して固りますと二十分ほどでかたまります、アイスクリーム器のない場合には茶筒に入れ、それを桶の中に入れて周圍に砂氷と鹽とを入れ、茶筒を回轉してかたまらせるのです、氷と鹽の分量は氷五十匁に對して鹽三合位の割にいたします

□□なるほど□□

乞食……奥さんどうぞ十セント恵んで下さい
淑女……御氣の毒ねわたし一文なしョ、何でもつけで買つてゐるのでね

本社特選 圍碁對局 (二)

五先 先番 小島春一(四段) 中川新(四段)

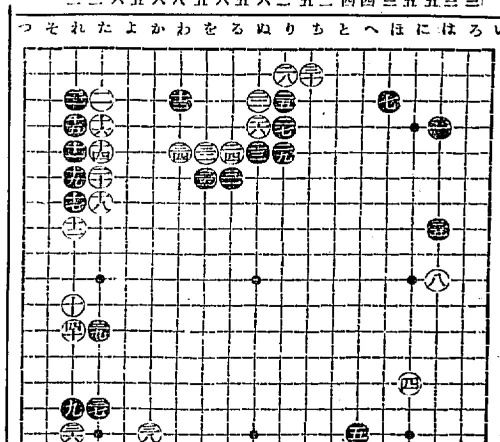

対局者の感想

白卅四と飛んで打つのは白十四(たノ八)と引かれて面白くないと思ひましたので一子をステル覺悟で卅二と打ちました。卅三とノビキリが良いから白も相當と思ひます。

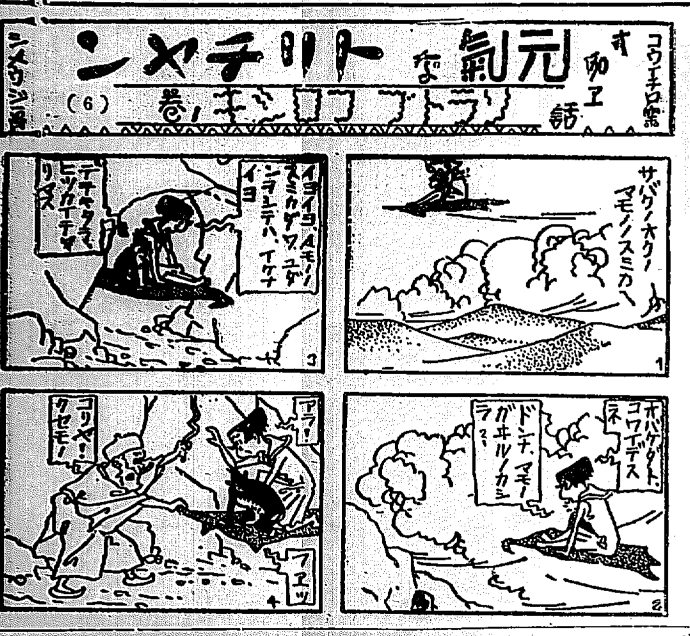

京城府旭町二丁目八番地
瀬戸 外科 皮膚科 醫院
電話本局二四九八番

下剤にトース
特長
一、必ず氣持ちよい自然便となる
一、消化機能を高め健康美を增進す
一、甘くて婦人小兒にも服薬容易、安全なる下剤新薬なり
一、少しも腹痛なく副作用絶對なし
大阪市東區 小林大藥房 名古屋廣小路
定價 .20 .30 .50 1.00
郵券四錢送れ試供品進呈
●各藥店に有

效力本位の淋病薬
內用『ヨオビス』發見

男子の淋病、急性にて痛み烈しく膿や血が出て惱む方、慢性にて左程苦痛無くも朝の膿り目、過飮や過勞等に再發したり、淋糸やニゴリが取れぬ方、膀胱カタルや尿道炎・攝護腺炎・睾丸炎・副睾丸炎・腎臟炎・關節炎等に惱む方、女子の淋病(卽ち消渇)尿水近く疼痛を感じ膿や、下り物が多くなり腰が冷へ、下腹が痛んだり頭痛等で惱む方、慢性となつて膀胱カタル子宮內膜炎・喇叭管炎等に惱む方は是非一度お試しあれ。速効に內用『ヨオビス』の効力を患者自身で認める事が出來ます。

內用『ヨオビス』は最近の新製劑にして特に腸內の淋菌を吸收して排泄作用を盛んにし、しかも胃腸を害する事、副作用もなく安心して家庭で治療する事が出來ます
藥價は試用七日分三圓半・十五日分七圓・醫家用卅日分拾參圓
送料內地拾錢海外四拾錢

ネオ、ヨオビス、新藥
慢性用 七日分四圓 十五日分八圓。卅日分拾五圓 醫家用

濕布滲透新療法
外用薬レンコトラヴィン

レンコトラヴィンの殺菌効力は特に研究され、又消毒劑にも非ざる無色透明液にして又無臭なり。既に東京市衞生試驗所に於て淋菌及化膿菌に對し作用直後の殺菌効力ある事を證明せられその最も重要なる浸透作用を應用し局部及腔內挿入滲透療法として多大なる効果を奏する事は卽ちレンコトラヴィンの使用に依り淋菌を徐々に死滅せしめ疼痛を除き細菌の蔓延に始まり尿の清澄と身心の愉快を知りその苦惱より脫し得らるゝ事を敢て斷言致し最も有効に特に殺菌力を旺盛にしかつ迅速ならしめる様調製せられたるものでありますから是非一度お試し下さい

定價 急性用十日分二圓、二十日分三圓五〇錢、醫家用四十日分六圓、二號、慢性用十日分三圓、二十日分五圓五十錢、醫家用四十日分十圓

代理店 東京 玉置合名・大木合名 大阪 一井・小西・稻川藥房 名古屋 市川菜店・ 下關 千腰藥房支店
特約店 中區新町二丁目 玉把藥局 中區新柳町四丁目 カワタケ藥局 中區大須 宮野日進堂藥局 西區志摩町六丁目 シヒ中藥局
本舖 東京市芝區高輪南町五十二 阿部貿易商會 振替東京六六一二一番
代理店及特約店希望の方は至急本舖へ御申込あれ

滋強飮料
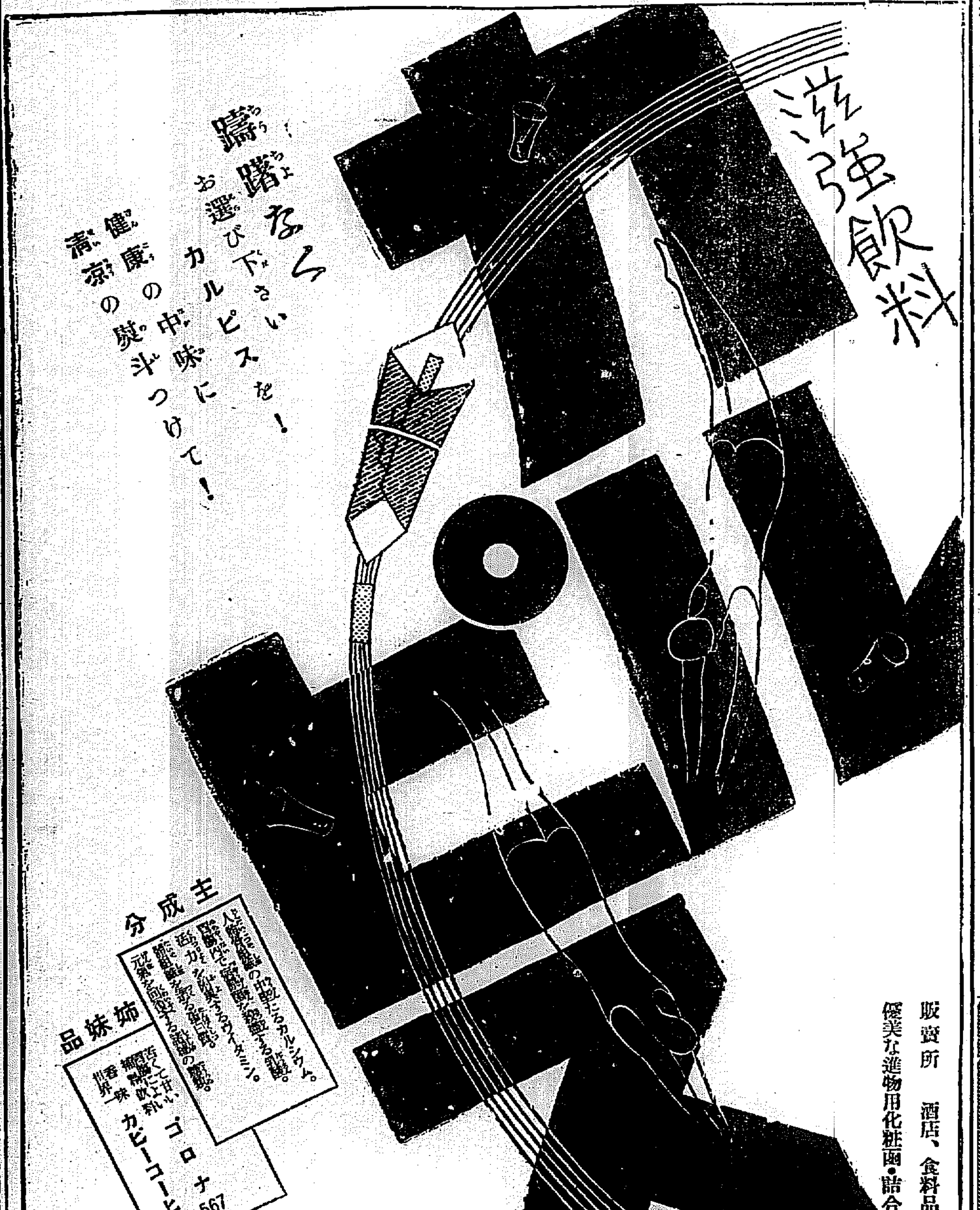

販賣所 酒店、食料品店、藥店、百貨店
優美な進物用化粧函・詰合函を御利用下さい
製造元 カルピス製造株式會社
發賣元 東京日本橋 國分商店

北鮮及間島 土地投資へ
世界の關門―雄基、清津港の飛躍
北鮮―間島―南陽、延吉の發展
在住二十餘年精査材料豐富
是非弊店の御利用を乞ふ
御來北の際は御案內申上ます
咸北羅南本町八九
万年社
電話四〇一・四二五番

於全鮮清酒品評會
每回 優等 連續 受賞 賞盃 及賞領

ハマツル
釀造元 濱田酒造場

藤澤の臟器製强力止血劑
「ジ」トロムボゲン
「喀血、吐血、出血の治療法」(中外醫事新報所載)
血痰 喀血
醫學博士 渡邊憲平氏報告
肺結核に依る持續性血痰には概ね每日トロムボゲン五cc一個の皮下注射を行つて居るが大抵二三回で適確に奏效す突發的喀血には取敢へず內服用トロムボゲンを服用せしめ更に適當の處置を講ずるが好い
內服用錠劑 (一〇入 .七〇)(二〇入 一.二〇)(五〇入 二.七〇)(一〇〇入 四.八〇)

●他に皮下注射用・內服用粉末及液・撒布用粉末あり
T38 大阪道修町 藤澤友吉商店 株式合社

再波瀾を畫く鮮米輸送戰線
飯野が捨身の挑戰
採算割れの運賃で鮮航地盤の迫撃開始
合流斡旋不調の縺れ

殖銀が斡旋せる鮮米輸送紛糾は、折角の朝鮮殖銀合同の斡旋調停も所期の通り奏効を見ず、却つて鮮航同盟と飯野汽船間に一層對立的關係を尖鋭化せしめ紛糾の擴大はさくべからざるものと見られてゐたが果然！飯野汽船は西鮮諸港は勿論南鮮各港に向つても果敢な挑戰を開始し、大發會の商圏によつて採算割れの低運賃で捨身の戰法に出て來た、大體現在鮮航同盟の標準運賃は石六十錢は目下の飯野市況からして採算上一杯の運賃で昭飯八〇%と見るときにはむしろ一航海ごとに三百圓の損失を出す低率であるがこれに對する飯野は全く採算外の五十五錢乃至四十五錢の運賃をもつて大發會の主たる商圏鎮南浦米移出分野へ進出に積極的戰出を試みんとするもの如くこの結果は、さきに鮮航同盟へ復歸した仁川は勿論、釜山、大邱、鎮南浦等は、隨所に鮮航同盟と飯野の自擔的對立を示すものと豫想されてゐる、このうち特に

仁川 は精白移出に連絡をおいて勝り穀物商と六穀會との取引關係は不離の狀態にあるため、仁穀三十二名は鮮航同盟へ復歸を見たものゝこれらは自衞上飯野積みを行はなければならぬ事情に至つてゐる、而して十一日には、飯野積みを絶對に行はずと聲明した仁穀員中の某氏は飯野積込をなした模様で早くも仁穀の結束は動揺してゐる、これと共に一方

釜山 には鮮航同盟の地盤進出を行つて來たが、同捲積目分野から割込み着々地盤を獲得して居り、加藤精米の動き如何では、鮮航の釜山汽船も同盟内に退却し自衞上抗爭を行はざるを得ぬ事情となり此處でも自衞戰を演じてゐる

其他 麗水、群山、木浦、鎮南浦にも飯野は必死の迫力的な進出を開始し來り鮮航同盟の地盤は全南的に脅威をうけてゐる

遺憾ながら— 再混亂は不可避
齋藤穀聯幹事長談

二箇條にわたつて鮮航同盟と飯野汽船の合流について斡旋中であつた齋藤穀聯幹事長は十二日夕歸城したが、右の決裂のいきさつについて語る

鮮航、飯野の對立は之を要するに之を支持する大發會と移入商同盟の對立狀態に胚胎するものであるから、この禍根一掃の意味から、阪神における鮮米移入商の大同團結を計りたいと考へ最初この方面を奔走した、そうして交渉は順調に進捗を見たのであつたが、最後の飯野と鮮航との合流上の配船率問題で完全に停頓してしまつたのである。これは鮮航同盟側が、同會内部で内紛なくて僅かに容認し得る配船率は、第三者の公平な眼で見て飯野が承認出來ない少額であり、一方飯野が承認し得る額は鮮航同盟會が危機におとし入れる惧れがある模様であつた、その上に鮮航同盟の存續期限は僅かに三ヶ月であるため、一先づ調停を打ち切り歸城したのであるが、今後の鮮米輸送は再び悲しむべき混亂時代が現出しやう

外地貿易
上半期入超二千六百萬圓

【東京十三日發電】拓務省調査、六月中外地（關東州を除く）貿易總移出額は五百四十八萬三千二百五十圓、總移入額八百四十七萬六千三百五十一圓計一千三百九十五萬九千六百一圓にして差引二百九十九萬三千百一圓の入超を示し累計額においては總移出額二千六百二十一萬二千五百三十七圓、總移入額五千二百十一萬四千十八圓にして差引二千五百九十萬一千四百八十一圓の入超を示せり、朝鮮の分左の如し（單位千圓）

輸出	四、二七七
輸入	六、[illegible]
計	一〇、六一〇
入超	[illegible]

同金額價格輸出入左の如し

輸出	[illegible]
輸入	[illegible]
計	一〇、[illegible]
入超	二、〇五四

京城府 一ヶ月の肉食糧
七十萬八千圓

京城府屠畜場に於ける六月中の屠殺狀況は牛千六百五十五頭價格六十二萬二千二百八十五圓、[illegible]二千三百十四圓四十錢豚八百十頭肉量八萬四千三百四十四斤價格一萬七千百五十一圓六十錢馬十二頭肉量千九百二十四斤價格三百八十四圓半、[illegible]計二千四百八十頭價格七十萬八千五百九十六圓[illegible]

振替貯金受拂

六月中に京城貯金管理所に取扱つた郵便振替貯金の受入口數は十九萬七千百九十五口、その金額二千五百萬八千五百六十七圓であり、交換拂出口數は五萬九千三百二十七口、その金額二千五百十六萬六百七十六圓であるが六月末現在の加入者總數は二萬九百七十八人、その預金總額三百七十一萬二千三百五十三圓であつて之を昨年六月の現在數に比較すると加入者數に約四分、預金額において二割六分を何れも增加してゐる

內地麥實收豫想
總額二千百四萬餘石
大麥裸麥減少し小麥は增か

【東京電話】本年度全國麥作付段別は百四十萬三千七百三十五町六段、前年にして七月一日現在收穫豫想は大麥六百九十一萬千六百八十石、裸麥六百九十七萬千三百九十石小麥八百三十五萬四千五百九十石計二千百四萬八千六十石で前年に比し大麥六十五萬三千二百九十八石（八分六厘）減裸麥五十八萬四千七百二十八石（八分九厘）減小麥百六十五萬七千五百四十二石（一割五分五厘）增である

白魚製造の取締を陳情
同業組合幹部が

鰻練汁特產の一つである白魚は昭和六年來白魚水產組合を組織して製品檢査、品質統制を図つてゐるが、元來白魚はその製法簡單なるため組合員外において相當量の出産があるが、これは不良粗製品が多く、これが組合製品にまで惡影響を及ぼして來るので、この程同組合幹部等は來城、本府に白魚製造取締を陳情して來た

五回である

東拓輸入種羊
十一日到着

東拓輸入種羊十ヶ年計畫の鮮羊種々羊レスター種六十頭は十一日メルボルン丸で芝浦に到着直に濱松牧場に隨送した

朝運會
各地に發會式

朝鮮運送では、四期に亘る合同後の部內整理をおへて、愈よ所期の小運送の合理的整備へ乘り出す事となりて、代行店、特約店、支店本社の緊密な連絡を計るべく朝運會を組織したが、この地方支部會は鐵道事務所在地の全鮮六ヶ所、釜山、大田、京城、元山、清津、平壤で夫々設立準備中であつた、このうち元山支部會は十五日に、京城は十八日に夫々發會式をあげることゝなり、その他も本月中に發會式を終へる事となつてゐる、そして地方六支部會は後本部會を組織する事となるが、これは八月上旬となる模様である

本府と全南當局間に 漸く意見の一致
全南が獨自の立場で統制確立
問題の海苔統制

三日間に亘つた全南道當局と本府水產當局との海苔統制打合せは漸く意見の一致點を見出したので十二日の打合會を以て一先づ打切り、全南當局は一旦歸道して報告をなし更に全南獨自の立場で統制に乘出す筈であり、或は數次の地道にも及ぶかも知れぬが本府としては本問題の表面に立たず飽まで地方廳を主體として進める方針であるな尚打合內容は公表を避けてゐるが統制實行の細目限度などは略決定す意向なき模様である

元山で開く 全鮮商議理事會
議案事項決定す

元山商工會議所に於て十九日より二十一日迄三日間に亘り開催される全鮮商議理事會における附議事項は左の通りであるが京城商議からは伊藤理事出席の筈

▲議案

一、工業調査と資源調査會との關係に關する件
一、朝鮮商工會議所常議員資格剝奪に關する件
一、朝鮮商工會議所常議員の定數に關する件
一、朝鮮商工會議所常議員の常議員たる會議所との關係の件
一、議員選舉資格篇冊の件
一、商工會議所役員選舉の件
一、火災保險料率に關する件
一、選舉人名簿記載方に關する件
一、支拂日に關する件
一、鑛產規制を實務する會員の資格條件に關する件
一、會員資格條件に關する件
一、賦課金に關する件
一、職員の給與規程及服務規定に關する件
一、職員の死亡又は退職の場合に於ける取扱に關する件
一、職員の出張、長期等に關する件
一、其他打合事項

慶南、全南 金組利下
他道より大幅

慶南、全南の兩道金融組合聯合會の預金利下げは十六日より實施することになつてゐるが、從來兩道は他道に比し定三三厘方高利であつたので、これが均衡を圖る意味に於て他道よりは二厘方引下率を大きくする筈である、尚も慶南は既に認可濟みでこれによると新利率は定期三ヶ月五分（五厘下げ）六ヶ月五分三厘（六厘下げ）一ヶ年五分六厘（七厘下げ）である

長期金融戰
朝信と殖銀東拓の 貸出金利引下げをめぐつて
微妙な局面展開

朝鮮信託では今回低金利の大勢に順應して金錢信託豫定率を前期の年六分二厘より四厘引下げて今期豫定配當率は年五分八厘となる様に經營方針の內定を見たことは既報の通りであるが、これと同時に貸出利率の引下げにつき考慮中のところ大體に於て日步一厘乃至二厘（對手方及び擔保物件により相違）方の引下げを新規貸出分より徐々に適用することになつて既に昨今實施を見てゐる。ところで去る四月十五日の東拓及び殖銀の長期金利引下げの際より既に朝信に對する顧客の懸念はあるまいかと一部で見られてゐた程に今回の引下げ前の朝信金利が既に長期に於ては東拓及び殖銀の新率よりもなほ物によつては日步一、二厘見當下廻つてゐるものがあり、短期貸出金利に於ても地場銀行のそれより下廻つてゐるものがあつたところへ、微少とは云へ更に今回の引下げが行はれるのであるからその今後の推移は相當注目されてゐる、尤も朝信としては出來得るならば相互協調的に行きたしとの意向を洩らしてゐる

申込のない 不動產融資
殖銀利鞘も一問題

昨年六、七月頃必死の叫びとして普通銀行界一般から熱望されて遂に政府當局の認むるところとなつた所謂不動產融資はその後三ヶ年間に放出されることとなり、朝鮮に於ても千五百萬圓を限度として取扱規定が實施されてより既に三ヶ月餘に達した今回に至つても、貸申込をなす地場銀行が一にもないといふ狀態であるが、その主たる原因は全く貸出金利の適當（殖銀の利鞘は年八厘で、その貸出金利年六分）なことが、僅一ヶ年間と云へ金融狀態全く一變した今日の金融狀態に順應するところ甚だしきものあるためでありとされてゐるに至り、本府當局に於ても預金部當局に對し、殺資金の利下げを折衝するに至れるも、一方拓銀側の損失補償があるにも拘らず殖銀の取扱利率が八厘も大いに縮少餘地ありとされてゐる模様である

貯銀利下
八月一日實施

貯銀では普通銀行利下げに追隨して預金を定期九厘其他一厘引下げ三厘方引下げる事に決定十五日より實施の筈であるが地方代理店との連絡上八月一日より實施する事に決定目下これが準備中である

京城府の 財源調查會

京城府財源調查會は十二日午後二時二十分より開會出席委員二十四名にして井上府尹より擧げ此の後府民の租稅負擔狀況其他に就き種々協議したが何れも決定を見るに至らず後日各部に於て決定する事となつたが各部長は府尹の指名により左の通り決定した
[illegible]

米日爲替小高

【ニューヨーク十二日發電】本日の米日爲替は二十五セント高の二十九ドル二十七セントとなつた

綿絲閑散

米棉狂騰

【ニューヨーク十二日發電】十二日の當地米綿は綿紡的買方の殺到に八十三ポイント乃至八十九ポイント（邦貨換算平均三圓九十錢）高といふ暴騰を演じ引けた、暴騰の主因は、一、減反計畫が着々締切られんとする結果相當成功と解されること、一、昨日の米棉小安に海外から盛んに買付注文到來したこと等である

外電（十二日）

倫敦銀塊	一八片一六分ノ七
米棉	三圓九十錢高
印棉	十五錢高
スチール株	六四弗四分ノ三
アナコンダ株	二〇弗八分ノ一
日米爲替	二九弗二分ノ一
英米爲替	四弗六六仙二分ノ一
紐育銀換	三八仙一〇分ノ[illegible]

株式（十三日）

朝取定期

銘柄	寄付	大引	高値	安値
東取 前	[illegible]	[illegible]	[illegible]	[illegible]
東取 後	[illegible]	[illegible]	[illegible]	[illegible]
同新 前	[illegible]	[illegible]	[illegible]	[illegible]
同新 後	[illegible]	[illegible]	[illegible]	[illegible]
大新 前	[illegible]	[illegible]	[illegible]	[illegible]
大新 後	[illegible]	[illegible]	[illegible]	[illegible]
東新 前	[illegible]	[illegible]	[illegible]	[illegible]
東新 後	[illegible]	[illegible]	[illegible]	[illegible]
日產 前	[illegible]	[illegible]	[illegible]	[illegible]
日產 後	[illegible]	[illegible]	[illegible]	[illegible]
日穀 前	[illegible]	[illegible]	[illegible]	[illegible]
日穀 後	[illegible]	[illegible]	[illegible]	[illegible]
拓新 前	[illegible]	[illegible]	[illegible]	[illegible]
拓新 後	[illegible]	[illegible]	[illegible]	[illegible]
安取 前	[illegible]	[illegible]	[illegible]	[illegible]
安取 後	[illegible]	[illegible]	[illegible]	[illegible]

算定と日步

	算定	日步	代引
東取	[illegible]	[illegible]	[illegible]
同新	[illegible]	[illegible]	[illegible]
大新	[illegible]	[illegible]	[illegible]
東新	[illegible]	[illegible]	[illegible]
拓新	[illegible]	[illegible]	[illegible]
安取	[illegible]	[illegible]	[illegible]
日產	[illegible]	[illegible]	[illegible]
日新	[illegible]	[illegible]	[illegible]

朝取短期建玉表

	賣方	買方	建玉數
東取	[illegible]	[illegible]	[illegible]
同新	[illegible]	[illegible]	[illegible]
大新	[illegible]	[illegible]	[illegible]
東新	[illegible]	[illegible]	[illegible]
拓新	[illegible]	[illegible]	[illegible]
安取	[illegible]	[illegible]	[illegible]
日產	[illegible]	[illegible]	[illegible]
日新	[illegible]	[illegible]	[illegible]

出來高 短期 [illegible]枚 累計 [illegible]枚 長期 累計 [illegible]枚

東京新東取組 買 [illegible] 賣 [illegible] 取組 [illegible]

大株短期

銘柄	寄付	大引	高値	安値
大新 前	[illegible]	[illegible]	[illegible]	[illegible]
大新 後	[illegible]	[illegible]	[illegible]	[illegible]
鐘新 前	[illegible]	[illegible]	[illegible]	[illegible]
鐘新 後	[illegible]	[illegible]	[illegible]	[illegible]
日產 前	[illegible]	[illegible]	[illegible]	[illegible]
日產 後	[illegible]	[illegible]	[illegible]	[illegible]
東新 前	[illegible]	[illegible]	[illegible]	[illegible]
東新 後	[illegible]	[illegible]	[illegible]	[illegible]
日穀 前	[illegible]	[illegible]	[illegible]	[illegible]
日穀 後	[illegible]	[illegible]	[illegible]	[illegible]

大株長期

銘柄	前安	前引	後安	後引
大株	[illegible]	[illegible]	[illegible]	[illegible]
同新	[illegible]	[illegible]	[illegible]	[illegible]
日產	[illegible]	[illegible]	[illegible]	[illegible]
同新	[illegible]	[illegible]	[illegible]	[illegible]
郵船	[illegible]	[illegible]	[illegible]	[illegible]
鐘新	[illegible]	[illegible]	[illegible]	[illegible]

東京現株

東株	[illegible]
同新	[illegible]
鐘紡	[illegible]
同新	[illegible]
鐘紡	[illegible]
同新	[illegible]
東電新	[illegible]

東株短期

滿鐵	[illegible]
同新	[illegible]
東拓	[illegible]
同新	[illegible]
富士紡	[illegible]
日石	[illegible]
絹毛	[illegible]

期米（十三日）

朝取仁川

限月	寄付	大引	高値	安値
東新 前	[illegible]	[illegible]	[illegible]	[illegible]
東新 後	[illegible]	[illegible]	[illegible]	[illegible]

前場	當限	中限	先限
（一）	[illegible]	[illegible]	[illegible]
（二）	[illegible]	[illegible]	[illegible]
（三）	[illegible]	[illegible]	[illegible]
（四）	[illegible]	[illegible]	[illegible]
（五）	[illegible]	[illegible]	[illegible]
（六）	[illegible]	[illegible]	[illegible]
（七）	[illegible]	[illegible]	[illegible]
（八）	[illegible]	[illegible]	[illegible]
（九）	[illegible]	[illegible]	[illegible]
（十）	[illegible]	[illegible]	[illegible]

後場	當限	中限	先限
（一）	[illegible]	[illegible]	[illegible]
（二）	[illegible]	[illegible]	[illegible]
（三）	[illegible]	[illegible]	[illegible]
（四）	[illegible]	[illegible]	[illegible]
（五）	[illegible]	[illegible]	[illegible]
（六）	[illegible]	[illegible]	[illegible]

東京期米

	當限	中限	先限
前場 止め	[illegible]	[illegible]	[illegible]
中寄	[illegible]	[illegible]	[illegible]
止め	[illegible]	[illegible]	[illegible]
（一）	[illegible]	[illegible]	[illegible]
（二）	[illegible]	[illegible]	[illegible]
（三）	[illegible]	[illegible]	[illegible]
（四）	[illegible]	[illegible]	[illegible]
（五）	[illegible]	[illegible]	[illegible]
（六）	[illegible]	[illegible]	[illegible]
（七）	[illegible]	[illegible]	[illegible]
（八）	[illegible]	[illegible]	[illegible]
後場 止め	[illegible]	[illegible]	[illegible]
中寄	[illegible]	[illegible]	[illegible]
止め	[illegible]	[illegible]	[illegible]
（一）	[illegible]	[illegible]	[illegible]
（二）	[illegible]	[illegible]	[illegible]
（三）	[illegible]	[illegible]	[illegible]
（四）	[illegible]	[illegible]	[illegible]
（五）	[illegible]	[illegible]	[illegible]
（六）	[illegible]	[illegible]	[illegible]
（七）	[illegible]	[illegible]	[illegible]

大阪期米

	當限	中限	先限
前場 （一）〜（十）	[illegible]	[illegible]	[illegible]
後場 （一）〜（六）	[illegible]	[illegible]	[illegible]
引際氣配	[illegible]	[illegible]	[illegible]

大阪正米 賣方 [illegible] 買方 [illegible] 取組高 [illegible]

東人氣投 [illegible]

各地期米

	前寄	前止	後寄	後止
◇長岡 七中	[illegible]	[illegible]	[illegible]	[illegible]
九末	[illegible]	[illegible]	[illegible]	[illegible]
◇下關 七中	[illegible]	[illegible]	[illegible]	[illegible]
九末	[illegible]	[illegible]	[illegible]	[illegible]
◇名古屋 七中	[illegible]	[illegible]	[illegible]	[illegible]
九末	[illegible]	[illegible]	[illegible]	[illegible]
◇釜山 七中	[illegible]	[illegible]	[illegible]	[illegible]
九末	[illegible]	[illegible]	[illegible]	[illegible]
◇大邱 七中	[illegible]	[illegible]	[illegible]	[illegible]
九末	[illegible]	[illegible]	[illegible]	[illegible]
◇群山 七中	[illegible]	[illegible]	[illegible]	[illegible]
九末	[illegible]	[illegible]	[illegible]	[illegible]
◇木浦 七中	[illegible]	[illegible]	[illegible]	[illegible]
九末	[illegible]	[illegible]	[illegible]	[illegible]
◇鎮南浦 七中	[illegible]	[illegible]	[illegible]	[illegible]
九末	[illegible]	[illegible]	[illegible]	[illegible]

商品（十三日）

	當限	先限	寄付	止め
◇横濱生絲 前場	[illegible]	[illegible]	[illegible]	[illegible]
後場	[illegible]	[illegible]	[illegible]	[illegible]
○現物生絲	[illegible]			
◇大阪綿花 前場	[illegible]	[illegible]	[illegible]	[illegible]
後場	[illegible]	[illegible]	[illegible]	[illegible]

	寄付	前引	寄付	後引
◇大阪綿絲 七月限	[illegible]	[illegible]	[illegible]	[illegible]
八月限	[illegible]	[illegible]	[illegible]	[illegible]
九月限	[illegible]	[illegible]	[illegible]	[illegible]
十月限	[illegible]	[illegible]	[illegible]	[illegible]
十一月限	[illegible]	[illegible]	[illegible]	[illegible]
十二月限	[illegible]	[illegible]	[illegible]	[illegible]
一月限	[illegible]	[illegible]	[illegible]	[illegible]

	寄付	止め
◇大阪人絹 前場 當限	[illegible]	[illegible]
先限	[illegible]	[illegible]
後場 當限	[illegible]	[illegible]
先限	[illegible]	[illegible]
◇大阪砂糖 前場 當限	[illegible]	[illegible]
先限	[illegible]	[illegible]
後場 當限	[illegible]	[illegible]
先限	[illegible]	[illegible]

	前引	後引
◇日本産 當限	[illegible]	[illegible]
先限	[illegible]	[illegible]
現物	[illegible]	[illegible]

金融（十三日）

日銀帳尻

發行高	[illegible]
正貨準備	[illegible]
貸出金高	[illegible]
貸出高	[illegible]

東京コール

無條件	[illegible]
翌日	[illegible]
月越	[illegible]

鮮銀帳尻

發行高	[illegible]
正貨準備	[illegible]
保證準備	[illegible]
限外發行	[illegible]
發行餘力	[illegible]

株式
朝新又も崩る
諸株は堅い

前場 外電は棉花高を告め頻調を呈したので買方の誘が強み東新一九七圓八十錢と引締つたが朝新は前日より五十錢安の三十一圓と崩れて寄付き、アト東新は四五十錢處に低迷し大新は一二七圓丁と七圓三の步みをつけ前引

後場 高値見送られて閑散裡に東新一九六圓二十と前引に寄付きしも伸は全部不申とし朝新は一圓押み東新は六圓台の鞘寄で續け前場の商調押に大引

小口の投物に三十圓九の新安値に陷る

阪神の引締りに東新は八圓台と止めし大阪の高値から八圓方引下げ朝新は一圓押み強合裡に引け其他は全部不申

朝新續落す

朝新は遂に三十圓台の飛に陷落した、これといふ纏つた手口はなく全北の百四十株投げと前十の買向ひが主なるもので小口の投物と見るべきであつた代引は何二十七百圓で取組の五百五十に對

株式雜觀

米棉は三圓九十錢高の昨年初來の新高値に狂騰したが生絲先物は依然八百四圓台を脱しきれず米國景氣の前途も決して樂觀を許さないやうだ▲經濟會議は旋に決裂を假裝してゐるのみで再び低金利の支柱に寄りかゝつた相場は横這ひ狀態に入つた▲日銀の發行高は十億台に陷落マーケット、オペレーションは遺憾なく效を奏してこのトロールせぬか▲低金利を盲信してゐては案外にアッコを刺されるぞ▲朝新底無しの轉落振りを眺めて市場振興を目にする肌勢の連中が手も出せないとは皮肉だ▲チリと崩れば投げせぬかも知れぬが突込んだ處は好い買場だ▲朝新は總てであることを忘れてはならぬ高値頭安に憎れて買ふので自然買方が墓穴を掘る形となつてゐる

比ずれば依然として代引の重壓は免れ難く、一部には大阪割れの二十七八圓說を持出してくる、二十圓以下は相當の押目買手が潜んでゐるから大した下値は豫想出來ぬ、しかしこの儘では全く直り目はなく一と押しする必要があらう

環境高に似ず

しかし下半期の低金利本格化への第一歩であるから非回掛みは買條地がある突込み買け段抜ずべきだ

東新も一百圓以下に練合つてゐると同様近くは却つて見送り賣人氣に制せられ九四台を天井として七八

朝鮮取引所 證券取引員 古野義行店 京城黃金町二丁目 電本一七〇八・一六八九 電略（フ）又（カネフ）

朝鮮取引所 米豆取引員 新田義民店 仁川海岸町一丁目 電話 九四・二四二 電略（シ）又（カネシ）

主要取組高

東京國債 甲五分利一〇一五▲一四四分利九六、〇〇▲二四四分利九五、八〇▲佛貨四分一七〇、六〇

賣店四三軒、買店四二軒▲東京賣店五八軒、買店五三軒

朝新 賣方櫻井一〇〇德泰七七〇山口三〇〇宮證一四〇松山一八〇〇吉野五〇〇並山一五〇白樂六〇〇賣方櫻井七三〇日井七三〇金澤一二〇德泰二一〇〇田口三一〇〇宮證四五〇成商一九〇松山九一〇〇吉野三五〇並山三五〇日樂

大新 賣方日井一六〇成商一四〇〇田口一〇〇賣方櫻井六四〇吉野一五〇〇松田八〇〇吉野、六〇〇並山一九〇

東新 賣方櫻井一〇〇日井七四〇〇宮證一四〇〇石山一〇〇吉野、六〇〇成商四五〇田口一〇〇並山九〇〇松田一〇〇並山九〇〇中山一五〇日樂、四〇並山一〇〇日樂一〇〇

貿易悲觀の重壓

經濟會議は僅に個々の財政を存ひ瀕死の狀態と化し、今後の各國が如何なる經濟政策を採用するか知れず、日本への四經濟回復化による貿易高は英領內に於いて測々として行はれてゐる、我國と同じくインフレ進行中の米國景氣がどの程度まで進捗するかは大きな關係があり若し拾かつて三十仙迄も引上げられたとて反動期に入るとすれば對米貿易は甚大な打撃となるから、歐洲金本位ブロック諸國は金本位の危機に直面してゐるが一應に停止すればとせば現在の通貨狀況の安定が[illegible]

期米
大關門が危險
殘存增加に

前場 今朝阪神は更に不勢を演じ大阪は前日來下廻つて只小口賣物の外は買み立て仕掛けは見へぬ[illegible]值に氣崩れしたが阪神の間に大阪が現で先を呼びてメアトは九十五錢から二十錢丁度と大關門に乘り新安値に下を新に引け二十圓九十錢先二十四錢と中心に一錢から五錢と引返して前場を終つた

後場 軟派の利喰ひ散見し一仲富一九圓四十錢中不申先二十圓メ五錢と力操りに寄付いて閑散な商勢であつた

殘存米增悲觀

今朝各地一斉に不勢を演じたのは七月一日現在の內地殘存米が二千七百四十四萬七千餘石で前年の同期に比較すると二百六十六萬二千四百石の增加で今後の自給關係に綾々悲觀を與へた事がその原因と見られてゐるが然し從來強氣側で豫想されて居た殘存米の豫想數から見ると今度判明した數字は却つて尠ない位であるにも拘らずそれが同趣く相場に反映する事はそれだけ相場の大局に來た惡影響を暗示して居る結果と云ふの外ない從つて[illegible]

匙を投げた相場

てこの相場はこの逆急運には値頃觀念で下げないまでも相場が下落樂觀不勢で逸れない狀態である

現在の相場に對する正米の成行から仕手關係や買方の立場等を考慮して見ると正米は一と頃に比し在米もダラ〳〵減り足に向いたとは云へ定期には未だ八萬石近くの買行の悪い上級米と來て然かもその大部分が買米が減つて然かもその大部分が[illegible]

値頃慕ひの買氣

この相場を値頃と云ふ點から考察すると諸物價は前年のこの頃に比較して[illegible]

期米雜觀

相場は又復新安値に崩れ込み目先直りそうにない▲最も今朝は內地殘存米の數量が前年の同期より三百六十餘萬石も多いので[illegible]

京城府明治町二丁目三三 秋田株式現物店 ▲高▲安 電話本局長四八二〇番

堂島前場情報

【大阪電話】買米傾向、蓬萊米の進出を眺めて、人氣は大底の荒れ模様に固持み乍ら市中に買氣依然委靡して人氣引立ず氣配も前値準付きの殘良三等十九圓二十錢見當を唱へた

北濱情報

【大阪電話】米國一齊高を眺めたが一般氣迷ひに氣配薄のため伸悩み漸く前日程度に伸び悩む

大阪新東短期喰合せ

正米

仁川（保合） 丸仁三等十九圓二十五錢四等十九圓五等十八圓八十錢[illegible]

釜山（支ふ） 現地は未だ賣物現はれず各地期米安、移出筋は[illegible]

群山（反落） 期米依然模安に人氣引立ち兼ね[illegible]

鎮南浦（急落） 產地は安値賣りの感だが期米落勢思はざるため人氣一段不勢で[illegible]

大邱（焦付） 期米一千俵以あり市中への賣物は尠なく[illegible]

木浦（續落） 出廻一割、期米安に內地からの注文なく買行不振に手持筋の嫌氣賣物もあり相場二十錢方の暴落の丸米三等二十圓六十錢四等二十圓三十錢

仁川穀物出入

（十三日）
[illegible]

東京深川在米高

十三日現在は八十一萬二千六百七十俵と前日の在米に比較して一千七百〇七俵の增加なり

仁川 內海取引店 期米 ウ 仁川本町

東京爲替市場

【東京電話】十三日朝の東京爲替市況左の如し

對米 賣	二十九ドル丁度
買	二十九ドル二分の一
對英 賣	一志二片八分の七
買	一志三片丁度

紐育株式強調

【ニューヨーク十二日發電】十二日の紐育株式は一般に強調小高で買物の氣勢が[illegible]

寺子屋義賊 【85】

土師清二 作　畫 幡恒春

晴れた鶏唄（五）

『お越しやす。まアお掛け』と庄兵衛は、土間に並べてある空箱を引き摺つて、蔵國の前に持つて來た。

『今日も暑うおまっしゃろ』

『左様で——』

空箱に腰をかけた蔵國は、それとなく家の內を見廻した。見廻すといふほど狹して廣くはないのだが、家の內の模様が變つてゐて、珍しい。

長屋を二つ打拔いたのであらう細長い土間が七坪か八坪あつて、土間には茶箱らしい空箱を伏せてならべてある、その奥活の處は古板を張つてあるだけ。

一方は、庄兵衛の起き伏しをする場所と見えて、疊三疊ばかり床を張つて、敷板を吊りッ放しにしてある。家の內と云つてはそれッきりだ。裏口から雲や蠅が見えてゐるのは、厠が外でするのであらう。

だ子供たちは、みんな顏には毛頭殘る聯らくは虱の巣と見えて、ムンとくる臭い。

蔵國は、裏口に近いところへ空箱を引いて、見物だつた。

『えゝか。今日はいろはや』

庄兵衛は、箱の中から紙と鋲を出し、一枚々々、長壁へ貼りつけた半紙一枚にいと書き、ろと書き見事な筆蹟だ。

その紙を七枚、いろはにほへと——まで貼つて、

『讀めるもんあるか』

『讀めますウ』

『おひさやな、讀んで見』

おひさと呼ばれた女の子は、先刻蔵國をにこ〳〵案內した子で、丸顏と云つて赤ン坊を背負つてゐる。

庄兵衛は面白さうに、子供たちに讀み方を敎へ、習字をなすッて書き方を敎へ、

『えゝか、忘れんと、地べたへ書いて見るンやで、上手になつたらきりだ。』

『この箱は、腰掛ですか』

『はい。弟子を坐らせる場所がおまへんのでな。それに坐るちうた、坐る柄やおまへン、みんな汚うて……はゝゝ』

『なるほど、今日は御商賣は？』

『出かけます。しかし、稽古をしてやつて置かんと』

『お邪魔をしましたやうで、では又』

『まアえゝやおまへンか。貴方さへ、お嫌ひやなかつたら、見物おしやす。子供ちうもん面白いもンだすぜ』

尼庄さんは朗かだつた。鶏國とて行く先の目的もない。見たくもある。

庄兵衛は、床の下から拍子木を出してカチ〳〵打つた。

『生徒集まれ』と合圖だと見えて十二三歲を頭に七ッ六ッくらゐな男女の子供が表から裏口から十六七人這入つてきた。

『入り、入りつたらえゝのや。このお方、刀もつてはつても怖いことあらへン。さサ、みんなお稽古やで』

空箱に腰をかけてズラリと並んだ子供たちは、如何にも嬉しさうだ。それから別な箱の中から蠟燭を、庄兵衛が取出すのを見ると子供たちは、もう一層嬉しさうだつた。

蠟燭箱の中からは、赤と白のネヂ菓子が一本づゝ子供たちの手へ渡されたのだ。

お菓子を貰ふのが放課の合圖と見えて、子供たちはドヤ〳〵と出て行つてしまつた。

『可愛いもンで……お鶏欲しさに手習ひよります。あッはゝゝ』

『稽古ですか』

『はい。商賣に出る前に、やります』

『お鐵も、毎朝？』

『やらんと、來まへンがな』

『なるほど……』

鶏國と尼庄は、顏を見合はせて笑つた。

だが、その瞬間。鶏國はのやうに（この費用は——金は、鏡のナガレ買ひで儲ける金だらうか？）といふ疑ひが、フと鶏國の胸底を掠めた——。

京城日報

朝刊
本紙朝夕共十二頁

編輯兼發行人 小川三之介
印刷人 吉島治

京城府太平通一丁目
發行所 合資會社 京城日報社

新雑誌 科學の日本 八月号
空襲と防空號

東京科學博物館後援
日本科學協會編輯

帝都空襲の日近し!!!
「そら！爆彈投下だ！毒ガスだ！」
帝都は一瞬にして阿鼻叫喚、総の混亂狀態のために、さんぐくにも破壞されんとしてゐるではないか？
帝都空襲の日は果して何時か？
恐らく次の戰爭だ！來るべき大戰に我國の大空襲は、突如として我帝都に襲來するに相違ない。その日！その時！市民の覺悟は？

▲空襲の脅威と我が國の特異性（陸軍航空兵大佐）D・S生
▲我が假想敵米國空軍の作戰（陸軍小將）平田晋策
▲都市空襲と空中戰鬪法（陸軍歩兵大佐）大場彌平
▲如何にして空襲を防ぐか（陸軍歩兵大佐）樋口季一郎
▲爆撃機と爆彈投下（陸軍航空兵大尉）山田孝
▲防空演習は何處でどうするか（陸軍歩兵大尉）石本五雄
▲敵機襲來を假想する關東大防空演習……海野十三
▲地上の防空兵器（陸軍技術本部技師）鹽三郎
■科學と國防（陸軍砲兵大佐・陸軍大將）鈴木莊六
■煙幕と火焰の知識（陸軍技術本部技師）小林篤介
■面白い實驗 〇〇液に血を吸はせて卵を生ませた實驗（横木昭研究）
〇〇帝たいおいしい夏の飲み物の作り方（栗原理介）
◆日本アルプス登山案内
山の科學
◆山嶽の美（見る山登る山）
◆雷鳥はどうして生活するか
◆山の高さによる高山植物の變化
模型製作
扇風機の模型製作
競爭用ヨットの作り方
潜水艦の作り方
◆價五十錢（送料二錢）
東京市日本橋區本町 博文館（振替東京二四〇）

非常時日本の國民思想統一に
國旗掲揚塔を
（カタログ贈呈）

帝國丸打綿、防火布ホース消防用瓦斯倫、防用各種ポンプ消火器
各種其他消防品一式日立モーターサイレン、井戸ポンプ各種サク
ションホース其他ゴムホース一切帶劒台國旗掲揚塔其他製作

京城大門通三
赤尾保商店京城出張所

玉蜀黍は黄いろいですが
煉せれば眞白くなりませう　スモカ
使つた歯のように

タバコのみの
歯磨スモカ

煙草化粧品薬店にあり
定價十五錢

560

日の出 八月號の二大附録
創刊一周年記念の大飛躍！
見よ銷夏絶好の讀物と素晴しい記念附録

第一附録 笑ひの日本
四六判二百頁の書籍

第一附録の内容
◎笑ひの眞の意味……（貴族院議員）永田秀次郎
◎日本人と笑ひ……（小說家）加藤武雄
◎日本各界漫畫のパノラマ
■政界のぞき 一平　■財界のぞき 久仁於　■劇界のぞき しげを
■樂界のぞき 翠天　■映畫界のぞき 佐世男　■運動界のぞき 昭桜布
◎現代名士の腹を抱へた話
■人妻の臂を叩いた話……二子石中將　■英國皇太子とかつぼれ……關地信世
■タオルとソース……高島米峰　■毛皮のチョッキ……長田幹彦
■花見の大事件……本居長世　■掘出しもの……岡本綺堂
■告別式と藝者……鈴木文史朗　■謙信を食べる……高島平三郎
■書生君の責任……矢田挿雲　■お臍のある背中……石川欣一
■即製の大選手……尾上菊五郎　■實録ツマル話……高原操
■馬のたまご……高野博士　■舞臺から落ちる……有坂博士
■戸惑ひ事件……内ヶ崎作三郎　■自苦笑二つ……吉川英治
■私の水泳戰術……中村武羅夫　——一平、左行、晋助、紀一、牙城、錦蓮——

特選笑話集
名士笑の逸話
笑はせる苦心を語る……會我廼家五郎
放送局樂屋覗き　JOAK アナウンサー 米良忠麿
爆笑座談會（出席）川上三太郎、中村歌扇、五月信子、徳川夢聲、三遊亭金馬、沖野岩三郎、谷孫六
名士の笑ひ顏（當代名士數十名を自ら觀た楽しい笑ひの特技から見た人物月旦）伊藤金次郎
笑ひのコント……六篇
▲儲け過ぎた話……乾信一郎　▲謡士媒妁係……角田喜久雄
▲奇怪な物體……益田甫　▲一平小咄……岡本一平
▲勘當無駄……池部鈞　▲否定主義……佐々木邦
舞臺の大笑ひ座談會
（出席）松居松翁、市川猿之助、水谷八重子、川延若、澤村宗十郎、森律子、一寶
日の出大面白會
▽演説……三原山を論ず……徳川夢聲
▽漫談……泳がない水泳……大辻司郎
▽放送……伊賀の仇討……榎本健一
▽掛合……小唄行進曲……勝太郎・市丸
▽落語……長屋團結……柳家金語樓
▲火星から日本を眺める會……河田充一
幕末名物男名物女座談會
西郷隆盛、桂小五郎、高杉晋作、勝海舟、坂本龍馬、近藤勇、土方歳三、唐人お吉、河内山宗俊、鼠小僧次郎吉、小野小町、地獄で開かれ、漱石の閻魔大王も呆れ返る數十名登場
▲江戸小咄選集……編輯局編
全册二百頁!! 悉く笑ひ！又笑ひ！どこを開けても笑の大爆發！

第二附録
全大臣揃つて筆蹟のまゝが大幅掛軸になる！
內閣全大臣筆蹟
『非常時の國民に寄する言葉』を揮毫
二大附録つき 五十錢
東京・牛込 新潮社

商業登記公告
春川邑本町ニ…（以下不鮮明）
京城地方法院春川支廳

商業登記公告
京城地方法院水原支廳

商業登記公告
全州地方法院南原支廳

商業登記公告
全州地方法院裡里出張所

お中元は？
何を贈らうか？とお考への方にぜひおすゝめしたい
美裝罐入・御園石鹸 六ケ入金九十錢
これならきつと先き様によろこばれます

盛んな御愛用を感謝し御園石鹸六ケ（九十錢）お求めの方に特別サービスとして新意匠麗はしい美裝罐を添附して居ります
御近所の化粧品店にございます
最後の一片になる迄同じ調子に芳香高く、泡立ちよく決して肌のあれぬ最純良の高級石鹸 一ケ定價十五錢

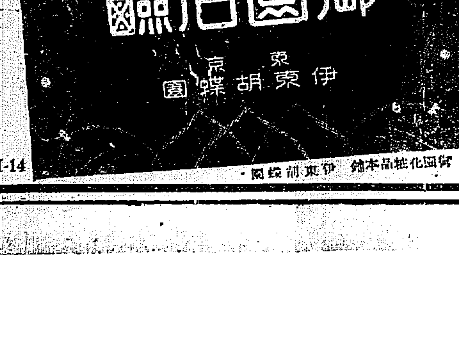

M-14　御園化粧品本舗 伊東胡蝶園

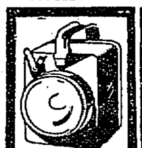

自轉車 家庭用
ナシヨナルランプ
松下電器製作所

魚店・肉店・料理店等
多くの冷藏用には
氷の要らぬ
岩谷電氣冷藏庫

冷藏器は岩谷へ
冷却装置が完全で耐久力の強い
岩谷冷藏器

夏の御家庭生活の慰安と保健に、冷藏器は一日も欠くべからざる近代的御台所用具の一つであります。けれどもこればかりは、選擇に十分の御注意をなさらないと、冷え方が弱い上に氷ばかり多く要る非衞生で不經濟なものを摑む恐れがあります。ですから冷藏器は、絶對に、冷却装置と耐久力の點で確かな定評と深い信用のあるものを御選び下さい。

僅かの氷で非常によく冷え永久に冷却力の變らぬ冷藏器!!

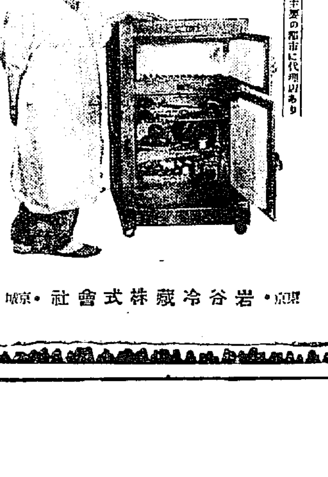

御一報次第カタログ送呈
全國主要の都市に代理店あり

東京・京城 岩谷冷藏株式會社

●日の出を拜むノーシンをのむ それで一日爽快●

濕布に優る
エキホス

感冒
肺炎
氣管支炎
肋膜炎

包裝 一〇〇瓦入 五〇〇瓦入 二五〇瓦入 二キロ瓦入

藥効の完全を期するために必ず原封包裝品の御購入を願ふ
近時エキホスと稱しエキホス又はその類似品の大量包裝より適宜小罐に容れて分賣する向有之哉に聞き及び申候處右者擬々陳舊又は吸濕せるため巴布劑の生命たる滲出液吸收性並に組織內滲透性を滅弱し爲めに藥効の完全を期し難く候間御購入の際はエキホス製造元の特許包裝法による原封品を御指定被下度願上候
（上掲寫眞參照）

發賣元 株式會社 武田長兵衞商店
株式會社 塩野義商店
製造元 二己合名會社 大阪市東區道修町三丁目

北鐵第五次交渉けふ開催

滿洲國の態度強硬 讓歩は眞平御免

「必要以上の斡旋は御斷り」と 外務當局に決意表明

【東京電話】北鐵讓渡第五次交渉は十四日午後二時より外務次官官邸に於て開催されるが、前回蘇滿兩國間に激烈な論爭行はれた所有權問題が蒸し返され、恐らく何等具體的歸結に到達せず散會するに至るのではないかと見られてゐる

北鐵讓渡に關する蘇滿兩國の主張は著しく懸隔あり交渉の前途極めて悲觀的であるが、最近滿洲國代表は我外務當局に對して

一、滿洲國は蘇政府の北鐵所有權を絶對に認めず

一、價格は五十萬圓を一歩も讓歩せず

一、蘇聯側が飽くまで非現實的主張を固執せざる場合は、交渉に對し何等誠意なく且つ滿洲國獨立の事實を無視するものと認め、滿洲國は隨時交渉を打切りの決意を有する

一、滿洲國は現に右の場合に處するため滿洲國機關に命じ、北鐵接收の用意を進めつゝある

と強硬決意を示し、日本政府の必要以上の斡旋を拒絶すべき旨を表明するに至つたので、外務當局もこの滿洲國の決意を了承し、蘇聯側の非現實論に對しては頗る強硬態度を示し、場合に依つては重大警告を發すると共に無理に交渉を纏むる方針を一擲するに決した

所有權問題は打切り 直ちに價格の交渉

蘇聯參事官が歐米局長と懇談 會議は技術的に進まん

【東京電話】北鐵讓渡交渉は愈よ十四日午後二時より再開されるが十三日ソ聯大使館參事官スピルワネツク氏は外務省に東郷歐米局長を訪ひ、時餘に亘り懇談するところあつたが、右の結果十四日の會議は所有權問題は一まづ打切り直に讓渡價格の交渉にうつる段階を强ぐるに至つた、即ち讓渡價格についてはそれぐ自説を主張してゐるが、今後の會議では

一、兩國の主張價格の限定並びに

一、評價貨幣の相場を如何にするか

一、ソ聯邦側の主張する金ルーブルは日ソ漁業料支拂の際に得たルーブルに對し、ソ滿兩國が特別の協定を行ふこと

等に亘る討議をなす筈であるから會議は技術的性質を帶びるものと見られてゐる

澄宮殿下 騎兵科御入籍

【東京電話】目下士官學校豫科第二中隊御在學中の澄宮殿下には騎兵科に御進みになることに決定した、明春三月御卒業と同時に士官候補生として近衞騎兵か、騎兵第一聯隊のいづれかに御配屬の御豫定である

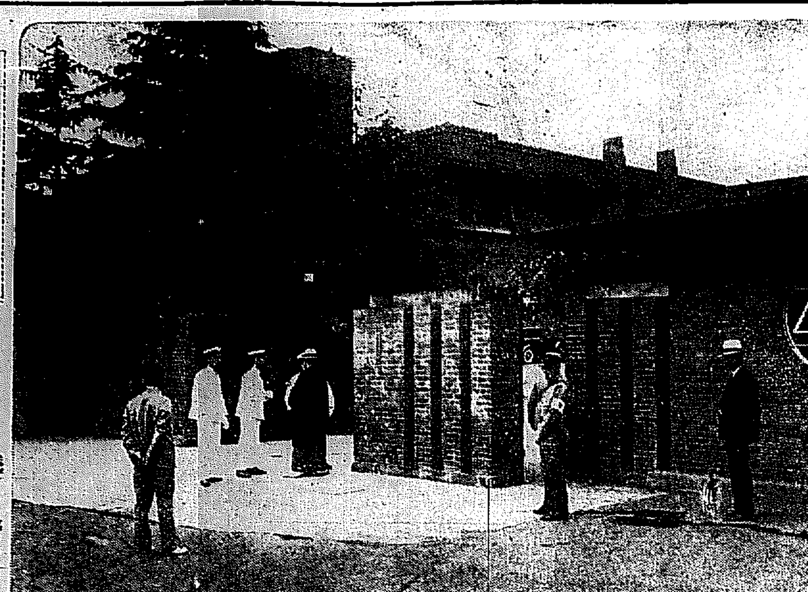

首相官邸の嚴戒振り

數日前より大日本生產黨青年部長鈴木善一の名のもとに、全國黨員に向つて國防新體制をなすから七日黨員は全部明治神宮前に集合せよとの指集指令が發せられ、これと同時に齋藤首相、要路の大官襲擊の流言が流布されて居たので警視廳、東京憲兵隊に於て各黨員を嚴しく內偵中のところ十日午後十一時頃神宮に集まつた黨員の一味五十餘名が會合中を逮捕された、これにより首相官邸は十日夜來より警官、憲兵で大警戒を行つた(寫眞は首相官邸の嚴戒ぶり)

我建艦計畫にス長官は語る

【ワシントン十二日發電】ハワイパナマの海軍根據地の最新式防備化に更き言明した海軍長官スワンソン氏は、更に日本の建艦計畫に就き左の如く言明した

日本がロンドン海軍條約の許容範圍まで建艦せんとしてゐるとの報に就いては、殊更考慮するには及ばぬ、何故なら日本も勿論英米同樣ロンドン條約制限內に於て建造し得る權利を持つてゐるからだ、今次の我海軍計畫中にはアクロン號に類する飛行船を建造する計畫もある

ペルーから陸相に勳章

【東京電話】南米ペルー共和國では、今回荒木陸相に對し同國最高のソル・デ・ペルー勳章を贈與することゝなり、駐日代理公使レベツク氏は十三日正午荒木陸相に同勳章を傳達した

『酷暑も物かは汗だくで奮闘』

平南黄海の農村視察を終へ 池田局長の歸城談

自力更生の途上にある農村の視察並に激勵の爲め六日以來一週間に亘り黄海道の谷山、平山、新溪三郡を初め平南道二府十四郡の中三郡を巡つて周到な農村を踏査した池田殖產局長は、稍日焦けした顔で十三日午後九時五分京城驛着列車で歸任したが、平南、黄海二道を通じ二府十四郡百八十七指導部落、並に他の三十部落を視察したが、酷暑にもめげず汗みどろの奮闘を續けてゐる現狀を見ては感激措く能はざるものがあつた、實にこの意氣こそ今後の努力こそは最も近き將來に健全なる農村に甦る原動力であると秘かに意を強うせざるを得なかつた

平南 道は何しろ在職五ヶ年の藤原知事初め佐伯殖產部長も一ケ年半指導部落に立つてゐるため直接農村指導者たる郡面吏員、學校長等と凡て一團となつてゐるのか非常に都合良く、自力更生の氣分を全道に漲らしてゐた、郡、面、警察、金組、學校等係指導機關の協力は申分なく、新興の意氣燃ゆるが如く堆肥所設置など全般に徹底し、副業方面では盛んな養鷄に次で豚、米、麥、大豆、北洋雜穀の增產に努力を拂つてゐる最中だ

知事の三大政綱たる色服獎勵、冠婚葬祭の節約、婦人のナンヂヤ毀獎勵など昭和六年から僅に二年あまりの間に成功の域に達し、國旗揭揚、稻の正條植、堆肥所など事蹟大いに見るべきものがあるこの政策斷行によつて禁酒、禁煙、節酒、節煙は到る所酒屋の閉業も數知れずと言つた面白い現象を生んでゐる

黄海 三郡は更に機會を得て充分な視察を行ふ筈であるがこれ又誇りとするものだ、特に面白いのは平南順川郡北倉面北倉里で、本郡兒童に桐の製作を敎へ、桐を栽培し副行手製作に進まんとしてゐるが何れも今年初めての試みで將來大に囑目したい

藥草 栽培は僅かな獎勵期間にも拘らず、二道共に駐在所農家の周圍など附近の山から珍奇な種類を集めてその生育をよく揃んでゐるが、更に農村美化と言ふ點に就て一層の努力を望んだ次第だ、藥草栽培の普遍化した曉は斯道學者の好研究資料にさへなるものと信じてゐる

黄、道平山郡內の農家五十戶ばかりの一部落の如きは野生の『げんのしようこ』が密生してゐたが、郡守も面長も利用法に就ては何等の知識がなかつたので、腹痛の妙藥だと敎へて置いたが、藥草の利用法をも少し徹底さす必要がある、例によつて谷山、信川、殷栗等で農民と懇談會を開いたが、夜を徹する樣な熱心さは涙ぐましいものであつた

價格其他につき斡旋の機に達せず

天羽情報部長の聲明

【東京電話】外務當局が北鐵讓渡交渉を成立に導く爲め、滿洲國提案讓渡價格五千萬圓を多少增額せしめ蘇聯側との妥協を斡旋するであらうとの說が一部に流布されてゐるに對し、天羽情報部長は左の如き公式聲明を發表した

北鐵問題は蘇滿兩國間の直接商議であり、日本政府は價格其の他につき未だ斡旋の時期に達せるものと認めず、妥協條項に就き考慮せること絶對になし

支那側が白河兩岸の塹壕を充實

【天津十三日發電】今春日支關係緊迫せる際、于學忠は塘沽一帶と白河口より十五哩上流に到る兩岸に塹壕を構築し、當時駐屯軍司令部より抗議をなしたが最近に至り支那側は之が充實を圖り、我塘沽守備隊はもはや默過出來ずとし斷乎たる處置に出る模樣である

ソ聯參事官東郷局長訪問

【東京電話】駐日ソ聯大使館參事官スピルワネク氏は、十三日午前十一時半外務省に東郷局長を訪問琴平丸事件につき意見を交換した

蘇聯を承認せよ

米露商業會議所が十二日聲明書を發表

【ニユーヨーク十二日發電】從來アメリカの蘇聯承認に對し消極的態度を執り來つた米露商業會議所では、最近のアメリカ政治經濟的情勢に鑑み蘇聯承認の急務なることを認め聲明書を發表し、南ロシアのウクライナ地方の發電その他水力利用開發計畫に顧問として入露したことのある同會議所理事長ヒユー・リンカーン・クーパー氏の名を以て左の如き聲明書を今日發表した

リトヴイノフ氏はロンドン經濟會議に於て蘇聯には十億弗以上の輸入注文をなす用意ある旨を言明した、亞米利加と蘇聯との世界通商に於ける利害の關係することは他の如何なる二國間の關係にも優つて更に能く共通的である、又亞米利加の商品及サービスがロシアに於て優越を保つたことも爭ひ難い事實である、此の點に就き亞米利加政府が十分考慮せられんことを望む若し今亞米利加が速かに且つ時宜に適せる方法を以て此の二國間の外交及通商關係を扱ふならば、リトヴイノフ氏の述べた注文の重要な部分が亞米利加に向けられるであらう

地租、營業收益稅の委讓實現か

內務當局鋭意研究中

【東京電話】內務省では政府の稅制改正準備委員會に對し、地方稅制改正に關する調査項目を提出してゐるが、右調査項目中には地租ならびに營業收益稅の地方委讓が重要問題の一として揭げられてゐる、兩稅委讓は政友會の傳統的政策で、最近高橋藏相も『今回の稅制改正委員會を機に地租の地方委讓の實現方を希望してゐる』と內務當局に洩らしてゐる事實もあり內務省の意向としては地租六千萬圓、營業收益稅三千二百萬圓の兩稅を地方に委讓された場合、その國稅の性質上その財源の大部分が都市に集中され、地方農村に均霑する步合は僅少となり、この負擔の均衡を保たせるため懸案となつてゐた交付金制度を制定し、內地市町村と窮乏都市との富の分配を公平ならしめんとしてゐる、この外に地方稅を通じて國稅……

方振武軍の攻擊で多倫方面重大化す

關東軍は最惡の場合を豫想 既に準備行動に移る

【新京】陸軍省着の情報に依れば察哈爾、多倫方面の形勢愈よ重大化し、馮系方振武軍の攻擊急なる守備の李守信軍は約五倍の敵に包圍され、遂に十日多倫を放棄するの已むなきに至り、察哈爾玉軍は共產軍より百萬元の資金を得育後にはソ聯の魔手が働いて居り、多倫攻擊も現在の北支政權を困難なる立場に陷らしむる側算と見られてゐるが、滿洲國治安維持に對する不安はこのため益々增大するので、關東軍は最惡の場合を豫想し重大決意の下に既に準備行動に移り、形勢を監視しつゝ待機中である

琴平丸の釋放を緒方領事が嚴談

十三日外務省着報告

【東京電話】琴平丸釋放の件に關し、緒方ペトロ領事はソ聯邦側代表と再三折衝を重ね、速かに直面してゐるのでこの際速かに釋放すべしと嚴談中であるが、十三日外務省着電によればソ聯邦側は保證金を納入すれば釋放すると述べたので、緒方領事は條件として

一、若し取調べの結果琴平丸が三哩以外にあつたこと判明した際には保證金を返ずること

一、抑留によつて生じた一切の損害賠償の責めに任ずべきこと

を提出した、右に對してはいまだソ聯邦側の回答に接せざるも、近く回答を送つき協議中である

帝政に遲れ 白系露人の申合せ

注目される其の動向

【奉天十三日發電】帝政復活を圖る白露人聯盟ニコライ第八北聯盟奉天支部は、支部長元陸軍少將オストログラツドスキー氏の斡旋で、十二日夜帝政露國陸軍中將二百五十年記念祝賀會を開き同少將以下元露國將校等七十餘名參集したが、ペテロ第一世が陸軍創始當時の苦心と達見に偲び一致團結、再び祖國に還るべきだと申合せを行つたが、各地白系露人將校團は今後益々緊密な連絡を執りつゝあつて、其の動向は頗る注目されてゐる

經濟委員會公開會議

◇—十三日開催

【ロンドン十三日發電】經濟會議委員會は十三日午前十一時公開會議を開催、午後一時散會したが

一、土木問題を審議するため特別小委員會を設置する件の佛國案を審議した

一、南米國は勞働時間を減少し且つ生產增加と共に賃金を增加す

砂糖減產協定 條件付で參加

糖業聯合で決定

【東京電話】糖業聯合會では當年度國際生產協定に對する第二分科委員會の砂糖減產協定討議に參加方吉澤大使を通じ、經濟會議から照會があつたので、十三日午前十一時午後にわたり緊急協議會を開きこれが態度決定につき協議の結果、さきに參加拒絶の通告はしたが改めて輸出數量に關する條件付で參加すること に意見の一致を見た、よつて水田同會主事はこの旨直ちに外務、商工、農林各方面に諒解を求めた

海軍根據地の諸施設を一新

米海軍長官の言明

【ワシントン十二日發電】太平洋海軍の充實計畫を發表した米國海軍長官スワンソン氏は十二日左の言明をなした

先づ第一にハワイ眞珠灣軍港及びパナマ運河地帶の海軍根據地の諸施設を一新し完全な防備をなす

飛鬪機卅六臺 支那が購入

米國の會社から

【東京電話】某所着報によれば十一日ニユーヨークのヘラルド・トリビユーン紙は、米國カーチス飛行會社長ライト氏の談として左の記事を揭げ注目を惹いて居る

支那政府は今回我社より一人乘りの戰鬪機三十六臺を購入し、目下當社バツフアロー工場に於て製作の結果數日中に第一回積出しを行ふことになつた、代金は百萬弗で三月以內に全部引渡す契約である、支那政府は昨年數練用として二十台を購入したことがあるが戰鬪機を斯く多數購入するは初てである、右は最近アメリカ飛行少將ドリツトル氏が紹介飛行をした結果である

なほ傳ふるところに依れば右戰鬪機の發動機は、リンドバーク氏使用の新式九シリンダー七百馬力ライトエンヂンを有し、經濟速力二百哩、最長航空距離六百五十哩三〇、カリバー機關銃二挺を有して居る、尙往五月支那政府はアメリカ飛行將校十六名を招聘したと

雲仙に金鑛

但し試掘は御免

【長崎電話】國立公園雲仙から金が出るといふはなし……雲仙縣大牟田市不知火町二丁目武藤興三郎氏は、今回國立公園雲仙絹笠山を中心に七十九萬六百坪といふ廣い地域にわたる金銀鑛試掘願を福岡鑛山監督局に提出、監督局から長崎縣へ調査方依頼して來たので現地調査の結果、同地區が雲仙の風光中最も樞要な部分であるので、折角の勝景を破壞されるといふ理由で反對回答をなした

博覽會期中の團體客は日程豫定前日取の打合せを要するに就ては、團體員數の大小に拘らず、日程表を作成、少くとも出發十日前迄に朝鮮鐵道局營業課、又は最寄の驛長を介し旅館の豫約をなし置かれたいと

東京外語生見學團

東京外語の朝鮮滿洲見學團の一行廿一名は清水教授引率のもとに十四日午前八時三十分入城、十五日午後十時卅分發北行の筈

大連行の團體客に

鐵道局から希望

新興滿洲の魅力につれて滿洲各地に對する觀光客は激增しつゝあるが滿洲各地における旅館はいづれも手不足の狀態で、之が不備の聲も頻々として聞えて居るが滿洲の玄關である大連では一昼の觀光團體が押寄せて非常な混雜を來すものと豫想されるに至り、鐵道局では觀光客に對して左の注意を促してゐる、現在收容力では到底從來の如き團體引受は不可能であるから、

農作物に對し懸命の努力

水害地に於る更生作業

南鮮地方の水害復興は、着々目鼻のつく作物の上に懸命の努力が拂はれ、被害程度も甚だしき慶南を中心に各道とも自力更生の意氣に燃え打ちつゝ、稻の直播きから蔬菜の植付けによる植直し、さては蔬菜株分けによる補植をなすもの、他の水田から苗代を作つて廿日間位の速成で苗の補植をなすもの、他の水田から拔取して被害畓に植付をなすものと、全面的に復舊作業が展開してゐる、これが爲め被害水田の半分は再生の見込みであり、慶南の如きは被害畓三萬町步のうち一萬五千町步は完全に助かる形勢にある、而して殘る一萬五千町步の被害畓は之を荒廢に歸せしむることなく代用作物たる粟、キビ、ヒエ、ソバ、大根、白菜、馬鈴薯等を植ゑることゝし、八月の雨期が濟んで土地が乾くのを待つて活用する方針で、かくして水田被害は斯くして最低限に喰止めるべく努力してゐる

天地玄黄

外務省の新事業の一つに國際文化局の新設、文化と名のつくものに文化らしい仕事をしたものは?

◇

門下生に氣の毒になつて金を出したまでだといふシンパ、是れ即ちシンパに非ずして何ぞか

◇

海軍擴張の次に根據地の完成やれ／＼お氣の毒な、そんなに日本が氣になりますかいな

◇

伊國飛行機廿三機の大西洋往復成る、アリユーシヤン群島に斯る大飛行隊の出現なしといひ得るかは

◇

大養內閣時代に所管以外の大臣が滿洲事變について顧置な質問をしたのが床次さんがタッタ二度、今度の生產黨事件についても各相が質問

會

帝國防空演習に華國スパイ補躍、さては東京をやる積りだナ

▽南山本願寺法要 來る十五日の盂蘭盆を機に例年の通り次の如く法會を營む由

一、盂蘭盆法要 十三日から十五日まで毎日次の通り本堂で◇朝(六時)讀經說敎(栗田輪番)◇晝(一時半)◇夜(八時半)讀經に說敎◇夜(八時半)講話

一、納骨堂法會 十六日午後一時半同院で執行

一、自宅參詣 十三、四、五の三日間

一、墓經 十三日から十五日まで毎日午前九時より弘濟里火葬場墓地に出張、申込により行ふ

人

◇加藤敬三郎氏(鮮銀總裁)十二日午後十一時半發東上

◇伊森明治氏(殖銀理事)上京中のところ十六日午前八時二十五分歸城

◇田町正路氏(九大農工學部教授)實習生引率滿鮮二週間の豫定で十三日夕入城、不知火旅館

◇井戶川二氏(滿洲國交東航政局事務官)同上天氣旅館、十四日朝『ひかり』で北行

病氣と手當

痔疾患者の辿る路

輕症を侮つて多くは重症へ……

こんな實例がある。

四十歳の時にポリープ(肛門から細の下る痔の一種)を病み、少量の出血を見、疼痛もあつたが、高くなくつて、姑息な療法に甘んじ五十歲まで放任した。ところが何等の原因もないのに、最近に到つて突然出血の量を增し、脫肛を起した。依て醫師の診察を乞ふと驚く勿れ、直腸から內部にかけて約三寸位悉く嫋のポリープが發生して、手が觸つただけでも出血を來して、最早いかなる手段も效がなかつた。

やむなく下腹部に穴をあけて人工肛門を造り、不具的人間樣となつた。この患者せめて今五年早く適當の手當を忘れなかつたならばメスを執つた醫師が長大息したといふ。……多くの痔疾患者の辿る路であり、痔疾がどんな輕微な症狀を示してゐても之を等閑視することがいかに危險であるかの一例である。

肛門部が單に痛いと訴へるだけの患者をよく調べて見ると、なかには內痔核が立派に存在したり、甚しきは痔瘻を形成してゐた例もある。患者が苦痛の度合から病症を測定する誤りは往々にして、悔るべき結果を招く。例へば、痛み、出血、膿汁が出る等の症狀が殆つても、それがどの程度危險であるかは素人には見分けられぬものである。殊に濕度が低くて濕氣の多い季節と(冬)濕度が高くて濕氣の多い(梅雨期)とは肛門諸症に決してよい影響を與へない。患者は症狀の微細な變化にも深甚な考慮が必要とするであらう。

◇……◇

治療法として最近藥物療法が相當に認められて來たが、早期に優秀な藥物を用ふることは、保存法として適切であらうと思ふ。民間藥では小松ちの藥などが著名であり、一種獨特の生藥を含んでゐるので效果の點も、一般痔疾藥の比ではないと評はれてゐる。痔核、脫肛、內服の三種あるが、患者はまづ痔藥か座藥かその一を選んで效果を試して見れば、何人にもこの藥の優秀さは分る筈である。

家庭醫談

痔疾と夏の飮食物

治療を左右する重要な問題

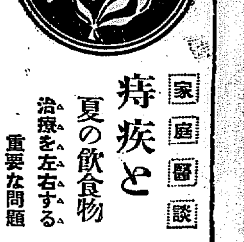

▽…夏と痔疾

痔疾が夏季に於て往々その症狀の惡化を見ることがあるが、最も中心的な原因は飮食物である。

痔疾は一面から見れば便通の良否から生ずる病氣なので、便秘を起し易い食物や、肛門部を刺戟する食物は最も注意せねばならぬのは當然である。

▽…惡い飮食物

この意味で夏季に最も多く攝取する氷水、ビール、サイダー、アイスクリーム等は腸を冷やす傾向があるから、多量に飮用することは第一に慎まねばならぬ。

又肉類や濃厚な支那料理、天ぷら等、刺戟性の芥子、辛い調味料等もなるべく差控へた方が安全である。日本酒やウヰスキー、カクテール等が惡いのは言ふ迄もない。これらのものを濫用すると、その刺戟によつて痔靜脈の鬱血を助成し、出血の危險に陷び、且治療を妨げる傾がある。

▽…理想的な物

これに反して果物とか新鮮な野菜とか、牛乳、パン、海草類、甘藷等は何れも消化が良く便通を助けるから理想的な食物である。只何れにしてもあまり多く攝取することは考へものである。かうして飮食物に注意しつゝ適當の治療を行へば、いかに夏の痔と雖も決して心配する必要のないものである。

▽…病氣と季節

凡そ病氣と季節の關係は實に微妙なもので病氣の惡くなり易い時期は、不思議に治ることも早いものでかういふ時機をうまく利用して積極的に治療することは療法上の一種の秘訣なのである。

しかし乍らいかに攝生に注意し、治療の機會を捉へたとしても肝心の藥の選擇を誤つては何にもならぬ。夏の痔疾藥はバイキンの侵入を防ぎ、患部の新生を助けるもの、即ち、消毒、防腐、肉芽新生作用あるものが第一である。勿論鎮痛、收斂、止血の効もすぐれてゐれば申分がない。

この意味で自宅療法藥として理想に近いものを求むればまづ「小松ぢの藥」等が代表的なものと言つて差支なからう。

この藥は一般痔疾藥とは全然主藥を異にし效果に於ても斷然獨特のものがあるので、全國の藥店にても非常な好評を博してゐることは人の知る通りである。

尙この藥の詳しい說明や痔の手當法、治つた人の體驗記等を集めた美小冊子「痔疾患者の福音」は發賣元東京市日本橋瀬戸物町玉置合名會社へハガキで本紙名記入申込めば無代で進呈される筈です。

實效本位の 痔疾自宅治療薬
小松ぢの薬
痔の治療薬
內外痔核、痔出血、脫肛、肛門周圍炎、痔瘻等
(主効)
內服、挿入、貼付の三種あり。
發賣元 玉置合名會社
東京日本橋瀬戸物町

社説

お雇ひ使節　満洲政府が英米に派遣

満洲國は、建國以來僅かに二年に過ぎないが、列國の疑惑、猜視の裡に、或は夭折を見越しての德傍をさへ忍びつゝ創業の大業に邁進せる中にあつて、苦境既に緒に着き、これが左勞とも見るべき財政の整備と、經濟の好調とは、以て中外に誇るに足るべき治績に在るので、満洲國政府は、今回使節を、英米に特派し、健全なる發達を遂げつゝある國情を詳悉して兩國の官民の認識を新たにせしめ、諒解の素地を拓くべく、努力を致すことに決定した。派遣される使節は、同國政府顧問英國人某氏を英國へ、同米國人某氏を米國へといふことである。好い思ひつきであり、誠に手輕な好い思ひつきである。

◇

手輕な好い思ひつきではあるが然しかゝることは満洲國政府が、現在考慮し得べき唯一の方法であらうとは思はれない。屈ひ使節を派遣しやうといふ考案は、僞りに手輕過ぎる。英國人を英國へ、米國人を米國へ、遣ることは、それ相當の便宜も想像されるのでその點は好ひ思ひつきといへるし、而して兩者ともに満洲國政府の顧問であるから、其國の重任を托しても一向差支へはないわけだけれども、所謂満洲國人ではない。そこで満洲國にその人なきかを疑はれることにならないか。同じ顧問でもそれが日本人であれば、満洲國建國の由來、建設の經過に見て満洲國人同樣に、歐米人は見做すであらうが、英、米人では彼らは行かぬ。單に顧問として招聘されたる外國人である。故に使節の重大なるに稽へ、英國人顧問を英國へ、米國人顧問を米國へといふ手段は專ら事の便宜に從ふに留り、手輕過ぎると譏す所以である。

◇

若し又使節の使命が、傳へらるゝが如き重大なるものでなく、唯國情宣傳のためであるならば、便宜第一の方法を採るのも可いが、それならば新興國家の認識を何とする。今更何の宣傳ぞである。國際聯盟は、四十二對一の多數を以て、満洲國の存在を否認したではないか、而も満洲國政府は、歳月の經過に於て、列國をして否が應でも承認せしむるに十分な發達を遂げたといふ自信を得たのか、或は世界的情勢の變化、日滿支關係の轉向から、この際英米に對して、或るアッピールをなすか、宣傳を試みるかすることが、満洲國のために、何等かの利益があると見たのか、それは判らないが、何れにしても新興の國家に取りて、その國民に取りて、最も愼むべきは輕々たる宣傳である、顧みて縮くむば千萬人といへども吾れ往かんとする氣概である、英米が自ら出直して來ないのに、英米人を使ひ手を嘆にして諒解を求むる態度は宣傳といふもの丶聞過ぎたら認められないのを遺憾とする。

◇

チョン髷に袴、二本差し、悠々と米國に乘込んだ當年の使節の[illegible]

礎、明治維新を成就したのは、この氣魄であつた、満洲國にもこうした氣魄がなければ、否これがあつても列國に示さなければ、自ら侮るに等しき結果を招來するなきを保し難いのである。満洲國政府が丁氏に外人顧問を附してゼネヴァに派遣したる當時ならば、大に積極的に實際したら、或は相當の効果があつたかも知れぬが、それは過去のこと、兎もあれ自ら輕んずる時に、他の侮りが入り易いのは、國家も個人も異がつたとはないし、便宜第一主義は、多くの場合、輕々しく見ゆるものであるから、思ひ過ごしかも知れぬが、敢て著言を進めるの徒爾ならざるべきを信ずる次第である。

恐ろしい傳染病

猛暑襲來で衛生戰線も緊張してゐるが警戒線を突破して恐るべき傳染病が猛威を逞うする、何しろ毎年一萬五、六千の傳染病患者を出し二、三千人をあの世へ追ひやつてゐるのだからぞつとする、中でも七、八月が鬼籍入りが多いさうだからウッカリしては取返しのつかぬことになる、本府衛生課の横山博士に惡疫漫談を聽く

北支のコレラですか、あれは初めから場に決つてゐますよ、コレラがぽつかり満洲に現れるやうなことは有り得ぬことです。策源地は常に上海です、その上海も昨年から豫防注射を始めたので、それが効いたかまだ出ません、今廈門に發生してゐるから臺灣や上海が脅威を感じますね、朝鮮、満洲は當分枕を高く出來ます、先月中頃から満洲に赤痢が出てゐます、朝鮮も赤痢とチフスが之から全盛期に入るわけです。朝鮮で幅を利かす傳染病はチフス、赤痢、天然痘、猩紅熱の四つですが、天然痘と猩紅熱は春から夏までゞ、不思議なことはこの二つとも雨が來るとパッタリ消えて無くなります。どういふわけか今もつて判らぬ現象です。夏から秋へかけてチフスと赤痢が時を得顔にはびこります、發疹チフスも秋口から仲間入りをするが、この病菌はシラミが媒介役をつとめるので、シラミさへ絶滅すれば決して心配無用、恰も天然痘が種痘で絶對防止されるのと同樣です、兎も角七、八月から秋へかけて衛生戰線に異狀を呈し勝ちですから、充分警戒されるやうに希望します

この惡疫　半島で一番多い　特に心得てご用心

傳染病の中から半島特有のものを拾つて見ると、先づ京畿道を中心に、江原、忠北、忠南、黃海の各道にかけて風が取り持つ發疹チフスが多い、甚だしく蔓延させたのになると一振りすれば粉の樣になつて落ちるほどだ、風の少い湖南地方には殆んどこの病氣を見ない

その代り湖南特有の肺ヂストマが幅を利かす、ザリガニやモクズガニを生食するためで、この地方では重要な食料として鹽辛をかけ、或は味噌をつけて生食する慣習久しく、今では厳しい禁令の取締を受けてゐる、それでもなほ出語がほつ／＼出て來るのを見るとごつそり掘つて來ては生食する者が殆を除たぬものと見える、『蒸て喰ふから據らしてくれ』との陳情も出てゐるが恐らく當局はこの危險物の要を解くまい……

[illegible]は[illegible]地に週期的に流行する、大體五、六年めに廻つて來る、今年京城を荒らすと來年は平壤へ、次の年は釜山へ……といふ風に巡回する、去年流行した都市に今年もハヤルやうな例はない、ウマ味を喰ひ盡しその回復に五六年かゝるわけかも知れない

天然痘になると之も週期的で六年を隔てゝ七年めに大流行するが地方的でなく全鮮的に猛威を揮ふから、而も三年位續けざまに流行するのが常である

朝鮮特有のものに満洲地方に限られた満洲熱といふのがある、一名『十日熱』とも言ふ、發疹チフスの輕いやうなもので、満洲にある満洲チフスに似た處がある、まだ誰も手をつけてゐないから之を研究すると確に博士論文にはなる

京畿道の南、忠南の西部及び北部にはマラリヤに似た四日熱が流行する、マラリヤは隔日に發熱するが、これは二日おきにやつて來る病源菌も違つてゐる、七八年前に發見されたが、最近では後山の高木道衛生官が水原で見つけたのが京畿道で最初の四日熱である

モヒ患者は鮮内にざつと四千人、全南を中心に南鮮地方に多い、これに罹ると智、情、意の中「意」が衰感から蝕まれる、言はば道德的廢人になる、だから克己心を要する治療が非常に困難である

癩患者はざつと一萬人、之は遺傳ではないが、癩病罹患者から傳播が甚だしい、一昨年まで八千と言はれてゐたのが最近の調べで一萬に達してゐることが判明したほどで、この對策は急務中の急務、小鹿島の新施設が出來れば先づ浮浪者から收容して傳染防止に努める方針のやうであるから癩の撲滅みの解消は時の問題である

北米の女流劍士陸相訪問

來朝中の北米武道修業團の一行の華形女流劍士等は十日午後五時三十分陸相官邸に荒木陸相を訪問來朝の挨拶を述べ陸相より非常に懇切な日本の武道に對する感情に就いて一場の訓示を與へられた（寫眞は女流劍士及び荒木陸相）

チフス、赤痢　豫防の仕方　之だけは心得おく可し

惡疫に對する心得は今更こと新しく注意を喚起するまでもなく既に誰知らぬ者ないはず、要は實行の問題で左に擧ぐるところは是非實行を要する事柄である

腸チフス　消極的豫防法としては不潔な飲食物は一切口にせぬこと、食事前に手を洗ふこと、疑はしい患者のある時は必ず醫師の診斷を受くること、積極的には胃腸を健全にし、腹冷えや暴飲暴食をせぬこと、蠅の發生を防止し、便所、下水、ゴミ箱等の構造を完全にすると豫防注射、豫防內服藥（口錠ビリワクチンの如き）を用ひること

赤痢及コレラ　も大體右と同樣

天然痘　種痘を行ふこと、流行期でなくとも五年乃至七年毎に缺かさず行ふ必要がある

發疹チフス　吸血昆蟲特にシラミの驅除が第一

猩紅熱及ジフテリヤ　咽喉を丈夫にし風邪をひかぬこと、外出にはマスクをかけ、歸宅すればウガヒをすること、アナトキシンの豫防注射は特にヂフテリヤに有効、患者には隔離すれば手遅れでない限り一命を取止めることが出來る

浴衣がけ

去る日、早大對明大の拳闘戰を見物した池田警務局長はじめて拳闘なるものを見たせるか少からず恐いたらしく

―ねえ君、拳闘は殘酷過ぎはせんか。スポーツの域を脱してゐるはせんか。少くとも日本の武道とは違ふ。血を出したり、抵抗力のないものを打ち倒しては、武人の情がないぢやないか。この點僕は拳闘にはあまり贊成出來んといふ。ひとり池田さんばかりでなく、拳闘をはじめてみたものは、すべてが『殘酷すぎる』と感ずる。だが程度もの見てゐる中に大抵のものは病みつきになつてしまふ。その理論を說けば池田さんは『ソウかなア』と半分だけ肯定して、さて

―やはり日本の武道は殘酷でなく、中庸でなくては

と飽まで日本武道を稱讃するかくの如く全鮮警察行政の總帥は、西洋拳闘などでさへ口にするのも嫌だといふほどの國粹主義者なんである（寫眞は池田警務局長）

火星には人間が棲めまい

アダムス博士等の觀測

火星にはグロな人間が住んでゐるといふ說が盛んになつて來てゐる時、最近米國の天文學者が發表した觀測の結果によると、火星には人類が棲息することが出來ないといふことが明らかになつたので、結局人間は棲んでゐないことが有力になつて來た。此の觀測に當つたのは米國の有名なウヰルソン天文臺長ウオルター・アダムス博士とシオドア・ダンハム博士で、兩氏は火星に人類は居ないと斷言して居ないが、其の研究の結果火星には酸素が極めて少いことが證明されたので、之より歸納して右の結論が出て來るのである。尚ほ人類棲息說を否定する他の材料は火星に於ては晝間に於ても其の溫度が華氏七十九度より零度以下の間を往來し、火星が太陽より最も遠ざかつた場合は華氏三十一度即ち氷點にあることである

兩氏は昨年十一月より例の有名な百吋の大望遠鏡と、最も感度の良い感光板とによつて觀測研究を始めたのであるが、最近漸く之を完了したので其の研究報告を發表したのである。報告書に曰く

『火星のスペクトルより得た主なる結論は、其の周圍にある大氣中に酸素が極めて少いことで地球の百分の一にも足らず、之を地球の大氣に比較すれば其の千分の一にも足らないものである』之によつて火星上に人類が棲息してゐるとの說は先づ覆され得る譯だが、然しあく迄學究的な兩博士は此の人類棲息の問題は我々の研究範圍外であるとして右に就いては一切言明を避けて居る

八月十日から　防疫展覽會　壽松洞公立普通學校で

京城府では傳染病のシーズンに入り活躍を開始してゐるが、この際府民の防疫に關する注意を喚起する意味で來る八月十日から府內壽松洞公立普通學校で、防疫展覽會を一週間の豫定で開催することゝなり、目下その準備に忙殺されてゐる

顯微鏡下で蚊の外科手術

マラリヤ菌で不全麻痺病を治療

『不全麻痺』と稱する恐ろしい人體腦髓の部分的麻痺症を治療するために、歐米では近年マラリヤの病原菌を使用し、毒を以て毒を制する新方法を試み、相當の成功を收めてゐるがその病原菌の移植方法が從來大に問題となつてゐたのである。これまで行はれた方法は不全麻痺患者をマラリヤ菌保有の蚊に刺させるのだ。その蚊の右の病原菌は腦髓に作用する病菌の病勢を阻止することになるので、

初期の麻痺患者は三十五パーセントまで治療することを統計が示してゐる。ところがこゝに一つの難點は生きてゐる蚊を使用することの困難である。例へば蚊を輸送する間に死んで了つたり、麻痺患者を刺させやうとするトタンに逃げて不必要な方面にマラリヤ菌を散布するといつたやうな危險が伴ふのである。この不完全を補ふため最近米國ワシントン市で試みられた方法は、蚊に對して外科手術を行ひ、マラリヤの病原菌を抽出する最も新しい遣り方だ。何しろ相手が蚊だからその手術は甚だ容易でない。先づ衛生的狀態の下に蚊を飼育しそれからマラリヤ病患者を刺させるのだ。これによつてその蚊は若干のマラリヤ病原菌を保有するのでこれを手術室へ送せることになる。手術の方法は蚊に瓦斯をかけエーテルによつて不動の狀態に置きその後マラリヤ菌を含む唾液腺を抽出するのだがこの腺たるや少くとも二千倍に擴大しなければ肉眼に見えないから是非とも顯微鏡の助介にならねばならない。斯くして病原菌は[illegible]に作られ、不全麻痺症患者に即座注射される。一匹の蚊の唾液腺は大概十二名の患者に注射し得るだけのマラリヤ菌を保有するとのこと

右の麻痺菌は華氏四十度乃至五十度で保存され他國へも輸出することが出來るので非常に便宜だが、蚊の手術は全く劃期的な事業として學界の注目を惹いてゐる

二十五歳の青年學者　徒步で世界一周　ロンドンで未見の弟と奇遇

世界一周徒步旅行の途にあるニュージーランドのハリー・クラウストン氏は最近オクスフォードへやつて來るとオクスフォード大學陸上競技クラブのアール・エイチ・クラウストン君とヒヨックリ會つた。話してみるとアール・エイチ君の方もニュージーランド人で二人が從兄弟の關係と判り大にメートルが上つたのである。クラウストン氏といつたところで二十五歳の青年學者、既に徒步で三萬五千マイルを踏破したが全部の行程を完成すれば八萬七千マイルに達するといふ。氏はオクスフォードにやつて來て青年會館舍に宿り自分がウエルター・ウエイト級の拳闘選手であるところからオクスフォード拳闘クラブの選手中から選拔されてゐる間に圖らずも未見の從弟とのチャンスを掴つたもの。クラウストン氏が世界一周徒步旅行を思ひついてテクリ出したのは一九三一年の夏で最初は友人と一緒だつたが間もなく友人の方が中止し自分だけで足かけ三年の旅を續けたがその間には幾多の冒險があつたらしい。氏はオクスフォードへホンの暫く逗在の上リヴァプールに歸きそれからアイルランドへ次でアフリカに入りやがて極東の方までテクリ廻らうといふ決心である因みにこの勇敢なそして根氣のいゝ青年學者はロータリー・クラブの一員であるところから行く先々で講演を依頼され青年會その他の團體とも連絡があるので旅費には一向に心配がないらしい

檢溫器の水銀を下げる裝置

米國の或る醫者は、檢溫器の水銀を下げる爲め、四十年色々苦心して居たが、最近遠心力を使つて雜作なく之を下げる事に成功した。其の裝置はスプリングで運轉するもの、下に檢溫器を取付けて、スプリングを働かせるやうにしたもので、釦を押すと、スプリングの回る力で檢溫器を數回急速力に廻轉せしめ、斯くして瞬間にして水銀を下に降す事が出來ると云ふので大變調法がられてゐる

科學異聞覗き眼鏡

京城府內の傳染病患者

今年は惡性の發生狀態　府民は各自に堅張用心あれ

傳染病のシーズンが來た―個人の不注意が公衆に不幸を與へる傳染病防止のため毎年この頃になると道府、面里各當局で衛生施設に努めてゐるが、京城內にどれだけの傳染病が發生してゐるかを調べてみると、一月以降本月十日までの發生患者は九百八十五名で、現在二百三十五名といふ數字を示しこれを各病種別にみると腸チフスが斷然群を抜いて一月以降の發生患者は三百四十四名、赤痢九十名、猩紅熱百八十一名、發疹チフス九十六名、ヂフテリヤ百二十八名その他百四十六名で現在患者は腸チフス百三十八名、赤痢三十八名、猩紅熱二十九名、發疹チフス六名、ヂフテリヤ七名その他十七名といふ數字を示し本月十日の腸チフス九名、赤痢四名其他三名計十六名は本年の最高レコードで府內各町に亘つて發生し猶日に十名內外といふ猛烈な發生振りを示し益々蔓延の兆がある

右に就いて京城府橋本衛生課長は語る。本年の傳染病發生狀況は非常に惡性で昨年全市に亘つて發生し二百二町洞中百九十六箇町洞が傳染病を發生し、その後を受けてゐるので本年は府內に散發してゐる、暑氣が加はると共に消化器系の傳染病が流行し局部的では如何なる手段でも執れるが全市に散發的に發生しては直ちに如何なる方法もなく手のつけようもないので各自に注意を必要とする。當局としては萬全を期し防疫に努めてゐるが府民の注意を喚起する爲め、今回防疫展覽會を開催することゝなつた、昭和四年近くは昨年仁川にコレラが發生した時の如き府民はこの防禦に注意し、緊張振りを見せた爲め、京城府には一歩も入れなかつたが、赤痢とか腸チフスなどになるとなれつこになつて對岸の火事視し、注意を忘れてゐる感がある。防疫展も府民の注意を喚起する爲めに開くものであるから、各自各家庭で注意され傳染病の出た町の人々はお互ひに注意することです

昨年度の府內　傳染病分布狀態

府內における傳染病の分布狀態については、府當局においても相當重大視し、例年統計をとつてゐるが、昨年度においての調査によれば、千人に對して廿人以上患者を出した所は[illegible]、蓬萊町、所謂鐵道沿線の龍山漢江地帶、セブランス病院附近で、十人から廿人までは旭町一、二丁目、南山町、蓬萊町、大和町一、二、三丁目、初音町、本町五丁目、黃金町六丁目、櫻井町一丁目、花園町、明治町二丁目等である、朝鮮人部落がこの中にはいつてゐないのは單に屆け出でがないからとみられ、この點府內各署と協力して徹底的にこれが發見につとめる由である

順化院の收容患者

あまり名譽でないのは避病所と傳染病院の大きいことであるが、この名譽でない順化院は年々患者を收容出來なくなり年々擴張された。數年前のから比べると約三倍にされてゐる。傳染病入院患者は九十四名で腸チフス六十三名、赤痢十四名猩紅熱十三名その他七名で佐藤院長以下各醫員看護婦さんがこれにあたつてゐる

成るべく傳染病の豫防藥を服め　府內の藥店にある

傳染病の豫防に就いては既に誰も知つてゐることではあるが、いつの間にか忘れて不攝生に陷つてゐる、豫防に種々の話はあるが當本衛生課長の話を聞いて各自に注意を喚起する。消化器系の傳染病の病毒は飲食の中にあると假定出來る、飽や野菜などに病菌が附着してゐて何れも口から入るので飲食物に注意し生ものは避けるなり煉くなりすることで、第一胃腸が健康であれば少々の病菌が入つてもその儘で罹病せぬが胃腸に故障があると直ぐ罹病する。腹冷えせぬこと、暴飲暴食せぬこと、もし豫防の爲め藥を飲むとすれば總督府衛生課で作つた腸チフス、パラチフス豫防內服藥、赤痢豫防內服藥（一人分廿五錢）などを服用すると、免疫となつて罹病せぬ。よしかゝつても極く輕くてすむから、この際なるべく服用した方が宜い、豫防藥は府內の主なる藥店にあります

衛生部落

全北の衛生部落は昭和四年から指定され、本年一月現在で百四十八衛生部落を生んだ、此運動は惡疫に對する勇敢なる對抗運動であり今では全鮮の關心を集め、之に習つて計畫中の地方もある、警務局では本年三月全北益山郡黃登面高峴里外九部落の表彰を行つたほどで之等衛生部落の美化作業は先づ討蠅法の勵行、便所の改善、飲料水衛生、蠅驅除、衛生思想の普及、牛豚舍及堆肥の設置整理、傳染病豫防施設等で之等の部落には傳染病が後を斷ち生活狀態が好轉し、經濟的にも更生して朗らかさが漲つてゐる

夕刊後市況

仁川期米引
六節　當 [illegible]　中 [illegible]　先 [illegible]
七節

各地期米引
釜山 [illegible]　大邱 [illegible]
群山 [illegible]　木浦 [illegible]
鎭南浦 [illegible]　下關 [illegible]
名古屋 [illegible]　金澤 [illegible]
熊本 [illegible]

大株短期引跡
▲大阪株式紙配十一錢（不變）
大新 [illegible]
東新 [illegible]
鐘新 [illegible]
日産 [illegible]

京日川柳　井上劍花坊選

五客

再會の友氣の利な姿なり　京城　[illegible]
親の氣を知らず青の見送をわめき　群山　[illegible]
すれ／＼に飛行機が來・ビルヂング　呑川　[illegible]
蚤むこと使えるまではベンチに腰　[illegible]
[illegible]

翼なき鳥【50】

川路柳虹作　岩本正二畫

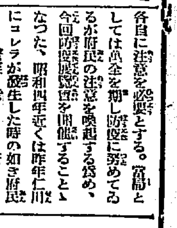

爭議（一）

露子は家出してから千住の小さなアパートの一室に平井と同棲してもう一週間になつた。幸ひ彼女の行動はよく祕密の守られてゐたかして彼女を追跡するものゝ影さへ見えないので安心した。

だが、露子はもう處女でなかつた。あれだけ固く誓ひながらも愛するもの同士の同棲はその掟が崩れてゆくのがむしろ自然であつた。しかもその愛する男との愛を一層緊固にするための愛情は肉體に對する處女性を捨てることで、背水の陣を敷いたやうな度胸が出來た。平井に許して終つた彼女はその瞬間からひよりもむしろ惑かれたものを拂ひおとしたやうな安氣な氣もちにさへなつた。

『あたし今迄お馬鹿さんだつたのかしら……』

露子は平井を見あげてそんなことを言つた。

『可成りね……』

『アラひどいわ』

彼女は今までに見られないやうな媚がおのづから身體に動き出たのを覺えた。彼女は臥そべつたまゝ平井の足をつねつた。

『ハヽヽ。そんなことは閨房ぢやないよ。たゞこれだけは今のところ嬉しいからね。君には思いとも思ふけれど防禦だけは當分諦觀したいね』

『あたしもよ。今お腹でも大きくしたら大變よ。あなたもきつと守つてよ』

露子は髮をくづしてひつつめにした髮も本來のさらりとした美しさが却つて一層際立つて見えた。彼女は身なりから行動から今までのプチブル的なお孃さん型を自ら破らうといふ決心が强かつた。

前間から跳ね起きた平井は陽日のきら／＼あたる窓をあけた。露子はまだ臥そべつたまゝ窓から展開するトタン屋根や物干しに下つたおしめや隣家の行列する貧民街の屋上をぼんやり眺めてゐた。

『起きないか』

平井は彼女を促した。

『エ、でもまだ身體がだるいわ。あんなことするんですもの……』

彼女は平井を一寸睨んだ。

『ぢや君ひとりゆつくり寝てゐたまへ。僕は一寸Sにだけに逢つてこなくちやならないから……』

『すぐ出かけるの？ お午頃までには歸るんでせう。でもあなたのオフィスの方は大丈夫なの、もう一度念を押さないでも……』

彼女は三日ほど前に頼んだ日本橋の或る商店の事務員の就職口のことが氣になつてゐた。

『む、大丈夫と思ふ。支配人は僕の遠縁のふかい木屋の弟なんだからね。自身職つて本屋知つてるだらう……』

『エ、まあ、さうなの？』

その木屋といふのは平井の著書を四五冊出してゐるので名前は露子もよく知つてゐた。

『え、組織へ行つてるつて……』

『始終往復してるらしい。何しろ組織が一番主な取引なんだから』

『主人がゐないと決らないとか言つてたね』

『さうは言つてたが事務員の一人くらゐのことはあの町田（支配人）が自由に出來るんだから』

『ぢや行つてみるわ。あたしもかうしてはゐられないわ。そして決つたらうんと働くわ』

『まあ／＼何でもやるさ、だが本道はそつちぢやないからね』

『あたしまだお孃さん臭い？』

『お孃さんらしい方が却つてあんな商店にはいゝよ。心配したもんぢやないさ』

平井はそんな話をし乍ら洋服に着替へた。

『だが、念のため君自身もう一度出かけて催促しておいてもいゝね、此間主人はゐないつて言つたね』

將棋新手合（五）

於東京市日本橋區蠣殼町二ノ七　[illegible]木村棋所

（圖は四八銀迄の局面）　左香落

△六段　山北孫三郎（東京）
▲四段　志澤名吉（東京）

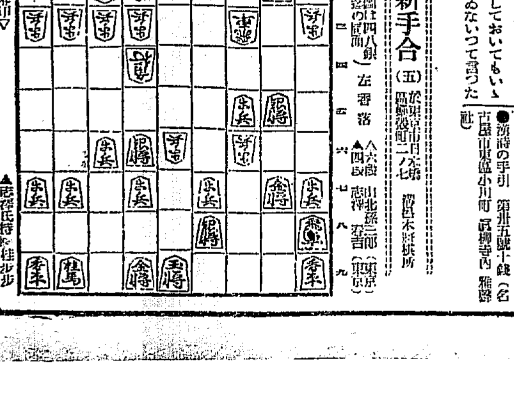

▲志澤氏持駒　桂　歩
▽山北氏持駒　[illegible]

△二六歩　▲同　金　△三七歩成　▲五五歩　△四八と　▲同　玉
△五七銀　▲三七玉　△六六銀成　▲三四歩　△五三飛　▲六六歩
△五五角　▲三六玉　△二二角　▲三三銀

（溝呂木七段講評）（上手）二六歩打から四八との攻めは手筋に好形を固つた良い攻め味である（下手）二同金と散歩を取るのは已むを得ない、或で二八金と引けば三五飛と角と飛に活潑されて困難にならない、銀を捨てゝも入玉を狙ふのは當然である。（上手）五七銀と打込んで簡單の攻めでも頑玉の入玉は一寸六ヶ敷い（下手）三三銀と打込んで、極力入玉を狙ふのは至當である。

新刊紹介

●草の實（七月號）楠目橙黃子選の雜詠、安達綠茵選の婦人俳句は緑々興味を見せてゐる文章としては去來抄より（綠童）一朴さんの思ひ出（路考）綠陰閑話（桀牛）等見るべきものがある府內蓮池洞二八草の實社發行（定價二十五錢）
●大阪之商品　七月號二十錢（大阪東區內本町橋詰町大阪府商工獎勵館內共研究會）
●ツーリスト　七月號五十錢（東京麴町區丸の內一ノ一ジャパン・ツーリスト・ビューロー社）
●司法協會雜誌　七月號卅錢（京城西小門町三八司法協會）
●東洋皮革新聞　六月號卅錢（大阪此花區上福島北三ノ一二八其社）
●財政經濟時報　七月號四十錢（東京日本橋區兜町二ノ一其社）
●政界往來　七月號五十錢（東京神田錦町一ノ南光社）
●[illegible]　七月號五十錢（東京麴町有樂町二ノ四電氣ビル其社）
●[illegible]　六月號三十錢（大阪東區本町[illegible]五八大阪府立貿易館）
●廣島之友　七月號二十五錢（廣島市段原町五四其社）
●商界の手引　第卅五號十錢（名古屋市東區小川町[illegible]寺內[illegible]社）

北鮮版

新浦の築港 三千の郡民起つて 計畫割込みの陳情

【咸興】咸南沿岸の良港新浦港修築に關しては本月一日期成會の結成を終り七日の實行委員會で左の陳情書も脫稿したので郡民三千余名の調印完了次第來る十四、五日頃咸南道廳及び本府に陳情員を派遣し第二次窮民救濟事業の漁港修築計畫に割込みの猛運動を開始することになつた

新浦港は咸南沿岸の略中央部に位置し三方山を繞らし前面に周七哩の馬養島横たはり風光絶佳なる天與の良港にして實に元山港より城津港に至る海岸線約百六十哩の間に於る唯一の避難港たると同時に近海には咸南の二大水產たる明太、鰯の豐富なる漁場を有し漁港としての價値亦元山港の多きを凌ぐ概あるも惜むらく天然の良港と云ふに止まり未だ從て何等の施設無く從て漁港とし將又避難港として利用期間を缺くの憾みあり現狀の儘を以て推移せば一朝荒天に際會せば遂に寒心すべきものあり遠く大正八年八月若くは昭和五年七月の時化に於て人家の倒流、船舶の難破、魚夫の溺死により莫大なる損害を招致せる實例に徵して明かなり

然るに近者鰯油肥の製造業の隆盛となるに從ひ近海は勿論遠く內地南鮮地方よりの出漁船逐年增加の傾向に在り近年盛漁期に於ては七百隻以上の漁船蝟集するの盛觀を呈するも尚一朝ある時期に於て暴風雨の襲ふ所ともならば直に由々敷大事ともなるべく加之前記多數漁船の漁獲より製造さるゝ油肥の生產價年年油に於て約二十萬罐肥料に於て六萬俵、時價に換算して約八十五萬圓）の巨額に上り而も益々發展の趨勢に在り然るに海岸には護岸其他何等の施設無きため此等製品の置場無く毎年盛漁期に入れば市街往還上に油肥の山を築き人畜の通行すら困難を來する狀態なり加ふに上述の如き危險、難避は當港東口馬山端を基點とし馬養島中興里に向け約…十間の防波堤並に岸壁地先海岸埋築に依り完全に解消すべく然して之が施設の順序は先づ防波堤を築設し然る後に埋築工事に移るを以て合理且經濟的なりと確信す幸ひ築港完成の曉は前記の危險、不便の除去さるゝ結果自然漁船の出入益々頻繁となり遠からず朝鮮東海岸に於ける有數の漁港にして且極要なる避難港となるは明白疑ふの餘地なく又當面西部連絡鐵道より國武に至る地域は將來北鮮の開發に伴ひ日本水利有り今後北鮮の開發に作れ將來好個の工場地帶たるべき可能性多分に有之築港完成の上は益々此機運の促進さるゝは論を俟たざる所なり自然の數なり當地築港の必要性は右の如く緊切なるものあり曾て大正十一年頃是が築港運動の擧あり幸ひ當局の認むる所となり本府よりも屢々調査の爲出張せられ又軍部の大演習に際しても當地築港の必要性は認められ中絕の已むなきに至りたるもありて當地築港の必要性は夙に自他共に認むる所にして當面住民は挙より附近一般住民の久しく待望する所何卒特別の御詮議を以て今般の漁港修築御計畫中に御編入相成度此段陳情申上候也

爽朗の螢雪

ボロ服の苦學生を軍醫委託生に選拔 一人息子の幸福の信號に 老巡視喜びの熱淚

【平壤】父一人子一人でしかも赤貧の中から子供を成功させた話、＝二年前巡視の古服を纏まつて平壤中學を優等で卒業した學生があつた、この學生は平壤警察署老巡視□□三大夫氏の長男保君で當時一年の時母親を失つて以來子故に獨身で通す父を助けて健氣にも走り使から炊事までもこまめに手傳ひながら通學し小學校から中學校まで優等生であつた、巡視の收入では到底中學以上の學校に入れるには困難であつたが保君は苦學してもといふ堅固な決心をなし又島田平中校長の進めもあつたので老いゆく我が身を犧牲にして、片親のない可愛い一人息子の希望を叶へて城大豫科の理科に入學せしめ今年本科に進級したが豫科在學中は主席で二ケ年共B組の組長を命ぜられ今回は陸軍軍醫委託學生を命ぜられることになつたので父君の老巡視は

苦勞した甲斐がありました、私はもう六十過ぎですが悴を成功させたい一念あるだけです城大に入つても悴は月々廿七圓きり要りませんでした、豫科時代から和服で通してゐますが制服の心配をすると、『學校は服裝を飾る處ではありません勉強する處ですから』とその度に悴はいつて服を造りませんでした今度は陸軍の軍醫委託生として四十五圓宛補助を頂戴するさうですからこんな嬉しいことはありません悴も感謝してゐることでせう

と目をうるませながら歡喜してゐる（寫眞は喜びの保君）

咸北教員の農業講習

【羅南】咸北道初等學校長及び職員の農業實習を中心とした農業講習會は八月三日から二十八日まで鏡城農業學校（男教員）鏡城道立製絲製造所（女教員）に開催

また端川で苦歷土鑛を發見 面積二百五十萬坪 三人から採掘競願

【咸興】また咸興端川郡に大マグネサイト鑛を發見した！同郡利中面荷田里一帶の地域で主鑛マグネサイトは他に世界屈指の豐鑛として紹介された同郡北斗日面間里のそれより良質と稱せられ

▲利中面安海津里鄭□□氏外一名六〇萬坪▲同所鄭昨伯氏外一名六一萬坪▲端川邑內三浦直良氏一〇〇萬坪

の競願となつてゐる。なほ同鑛區は主鑛マグネサイトの外に良質の滑石、石綿も多種に產出する見込である

亞麻生產 自信を語る 咸南道當局

【咸興】山間地帶の亞麻作況を視察した咸南道農務課長は語る 本年度から本格的な奬勵を始めた亞麻は中山十町歩、豐山七十町歩、三水五町歩で合計百四十五町歩であるが成行頗る良好で帝國製麻の驛在指導員も北海道以上の出來だと驚いてゐる今この分なら豫定計畫の十年後六千町歩の作付も別に實現することは決して困難ではあるまい

城津金組查察

【城津】咸北道理財課長は九日來城、十一日まで三日間に亘り城津金融組合の事務查察を行つたが、過般惹起した北鮮運輸會社城津出張所の詐欺事件に城津金融組合が關連した際とて同組合の查察は注目を惹いてゐる

咸南の農業倉庫 精米業者の反對を押切り 起工の認可を申請

【咸興】當業者の死活問題として咸興の精米業者から猛運動を續けられつゝある咸南道農業倉庫の精米兼營は當初の企畫に基づき▲工場建築費三千五百圓▲精搗及び精米機械設備費八千五百圓▲倉庫建築費四千圓▲合計一萬六千圓の豫算で實施設計も脫稿したので十二日總督あて起工の認可方を申請した

咸南の春蠶 七十萬圓突破

【咸興】咸南の春蠶共同販賣成績は十一日現在總額十四萬六千八百五十五貫を遙かに突破して十五萬二千六百八十一貫六十三萬四千二百五十四圓三十三錢の好調で殘る約十日間には確實に七十萬圓臺に突入する見込みとなつた。この好成績が生絲相場の直接原因に基くは無論であるが昨年來普及に努めつゝある改良蠶種の使用に作ふ收繭量の增加も與つて力あるものと見られてゐる

水害の義捐 咸興愛婦で古着を募集

【咸興】愛國婦人會咸興支部では南鮮水害の罹災者の爲に古着の募集を開始した、寄贈古着は洗濯したものとし道廳官房に二十日まで電話又は書面で通知すれば二十、二十一の兩日中に係員が受取りに行く筈である

長津婦人も活動

【長津】婦人會長津支部では七日發會を開催南鮮水害民を救濟すべく若衣五十着を製作し最も甚だしい慶南道廳に送つてその分配方を依頼することに決定、同日から同會の幹部は晝夜兼行で衣類製作に忙殺されてゐる

一審は無罪 二審で死刑 海州の殺人强盜 十七日判決言渡し

【海州】海州郡秋乙面東面楡山里鄭萬俊（三〇）にかゝる住居侵入强盜殺人被告事件の控訴公判は十一日平壤覆審法院刑事部長係で開廷、立會檢事から死刑の求刑があつた、同事件は海州地方法院で犯罪の證明なしとの理由で無罪の判決を言渡されたものであるが同事件は被告は昨年九月十日夜同郡泉洞面長朴里金相俊方に侵入、主人を殺して家內を探したが金品がなかつたゝめ强盜の目的を遂しなかつたといふが犯罪事實である

楊州郡の國防義會 發會式擧行

【議政府】既報＝楊州郡の國防義會は十一日午後二時から議政府普校講堂で盛大な發會式を擧げた、當日は郡內各面長、各駐在所首席その他各官公署職員、地方有志等と無慮七百數十名に達し非常時國民としての意氣の氣焰を吐いた、なほ當日は龍山七十八聯隊から佐々木大尉を招聘し軍事思想普及の活動寫眞を映し新兵器の實物展覽もあつた

宣言 東洋の平和を確立し亞細亞民族の福祉を恢興し我文化を世界に光被せしむるは皇國天賦の使命たり、之を如何に實現して始めて世界の平和を保障し我が國利民福を全からしめ得るものとす、然るに東亞の現況と國際間の情勢は寧ろこの平穩を阻害するもの多く、我國力特に國防の充實は正に焦眉の急務たらずんばあらず、況んや國際聯盟を脫退せる今日に於てをや、茲に於て吾人は國民的國防の實効を擧ぐるため楊州郡一致團結の國防義會を設立し以て皇國興隆の遂行に寄與せんとす是我が楊州郡國防義會を結成する所以なり 敢て之を宣す

女學生の飛乘り 議政府驛で左足を轢斷

【議政府】十二日午前五時二十五分議政府驛發第五〇四號上り列車がホームを出發する際京城梨花女高普一年に通學中の議政府甲劍永氏長女□□子が乘り遅れて進行中の列車に飛乘らんとして及ばず落ちて左足を膝節から轢斷昏倒したのを直ちに驛前鮮興公醫方へかつぎ込み應急手當を加へた上京城セブランス病院に入院させた、生命には別條ないらしい

咸興の電氣値下 當局の斡旋に期待 陳情代表から報告

【咸興】府議、町內總代、商業會代表して電氣料値下げ要望その他の陳情行から歸來した咸興府副議長木村良雄氏は十二日夜府廳會議室で報告會を開催したが各關係聯合の一致した陳情には遞信局でも頗る好感を持ち目下朝鮮と興電の供給契約更改の斡旋に努めつゝあるから改訂料金の認可はその時日を要するが關係の供給區域引下げと興電の奉仕による可及的低下で一般の滿足するに足る認定をなすべき意向らしい

清津に天然痘

【清津】清津に十日朝入港碇泊中の帆船漁夫金元吉（二〇）假名は天然痘の…

長津江水電 初見參の飛脚行 咸興支局一記者 (3)

こゝに感懷を感じた洛水署長と古谷校長は青年團及び學童の共同作業による合理的取引の實現を圖ると共に働くことの喜びを感得せしむべく青年團に阿片栽培を許可した。相棚は京城の某店と契約し下附證文武官が責任を負擔して前渡金の支給まで受けて總計一千五百貫を契約し日出しに奔走する青年團員には日給一圓、附近耕作の出役には八十錢を給する外隣近及び關係職員總動員で青年團員に伍して作業し基本金の造成に努め昨年既に百五十圓の純益を擧げ本年も更に若干を豫想してゐる外更に進んでは相棚細工の指導者習に依る製品化、藥草の採取、蒸製の利用にまで步を進めてゐる

×

下碣公普は從來校長の轉動しげく校內頗る亂雜、害にも藥にもならぬ不良學校と見られて居たが古谷校長の就任以來は善く累年の惡弊を掃め外觀內容ともに著しく整頓した結果は對日當局者から…校を視察した某視學が『普通の學校とちつとも變らぬぢやないか』と奇想天外の讚辭を與へた珍聞さへあり管內十九里に及ぶ二等道路修理の爲に下碣署が郡面に絕大の協力を與へて北鮮自動車から夫役輸送車に監督用の自動車を提供し百五十九方里の管內に僅三萬八千の人口でせう。道路修繕となれば五里六里の奧から毎日分も食糧を携帶して賦役に應ずるのですから可哀想なものですよ…と洛水署長の語るが如く奧地の道路維持に對する努力には想像も及ばぬ苦心が窺はれる

×

水電景氣を探る。洛水署長の話、用地の買收が歩々しく進まぬのでまだ實際的な景氣とは言へませんが工事が實現すれば先づ今からですね…

從來下碣邑內には五十人程の土幕い酒賣女が居た。それが水電起工の確定以來、急激に增加して百人を來齎し面目も完全に更新された料理屋の出願五件既に三軒は許可され殘る二軒も近く許可の筈、斯くて女軍の陣地は完全に擴張を了つて待機の姿勢に在り町外れには西松組の事務所及び舍宅が正に竣工せんとし隣接道用地と豫定さるゝ普通學校は校庭の擴張案を放棄して移轉改築の期を窺む等々・來るべき日に處する準備は漸次整つて行く

×

下碣―長津間の十九里は往年官川醫務主任が『人には食事、道に砂利』『一年一尺』の標語で盛大な砂利敷きを敢行した名殘り鮮かなる路面だ。但し當時は道路幅に依つた路面に木積なから完全な舖裝をなしこれに砂利敷した和洋折衷の道が車輛を殺する故障さで捲き押し約一時間にして高く難所を突破し得たのは…に過ぎる。

北鮮空の旅 明後年には實現 三十萬圓の十年繼續補助で 定期空路を開設

【咸興】北鮮定期航空路の開設に關し關係府郡がもたらした近信＝遞信局では是非とも來年度から實現せしむべく鋭意努力中であり遞信當局も非常に乘氣であるがまだ來年度豫算が出揃はぬために確定的なことはいへぬ。何しろ年額卅萬圓、十箇年繼續補助を要する大事業だけに政府としての財源捻出が確定せぬ以上實施期は發表さるべきものでもないが萬一來年度實現せずとも明後年からは間違いないものと斷言しても差支へあるまいといふ

茂山守備隊 耐熱强行軍

【茂山】第三守備隊茂山分遣隊員約三十名は國境道路中の惡路とされてゐる豆滿江を茂山から下流會寧、回轉面へ向つて約十里の西湖附近まで十日總一泊の强行軍を決行した。この日案外は百餘度を越える樣な暑氣であつたが一名の落伍者もなく志氣旺盛で滴る樣な汗を流しつゝ歸營した

衛生模型展覽

【羅南】咸北道保健部では今回購入した衞生展覽會用模型及標本類その他日常生活に必要なる衞生品三百餘種を十四日道廳會議室に陳列し、一般家族に供覽さした

咸北初等校長會議

【羅南】咸北道初等學校長會議は八月一日から二日まで道廳會議室で開催同會議には本府より學務課長列席のはずで、諮問事項は次の通り

現下の情勢に鑑みその地方（都市農山漁村）に即し適當に實施せる教育的施設並に將來の計畫又は意見

安邊の養蜂 副業として積極的獎勵

【咸興】咸南安邊郡は名だたる養蜂の產地を中心に客來養蜂が盛んで昨年の如き採蜜量九千八百二十キログラム、價格七千百十二圓、蜜蠟二百五十二キログラム、價格二百六十二圓に達し郡當局でも好調の副業として今後蜂群の分讓その他積極的な斡旋と獎勵を加へる筈である

咸北道の春繭共販 基価の協定

【羅南】咸北道春繭共販價格協定會は…片倉製絲と折衝のところ平均絲價八百二十二圓より八百五十八圓の範圍を基準に次の如き掛に決定したなほ絲價騰落の場合の計算は、六百九十八圓より千二圓までは十六圓を、六百九十八圓未滿および千二圓以上の場合は三十五圓を、それぞれ一掛と做し掛目の增減を行ふことになつた

城津郡農會共販所	三四掛三
吉州同	三四・一
明川同	三三・九
同阿間面同	三三・九
同西面同	三三・九
鏡城同	三四・〇
同朱乙溫面	三三・八
同文會同	三三・八
同漁郎面同	三四・〇
富寧同	三五・六
會寧同	三三・六
鍾城同	三六・六
慶源同	三六・〇

▲取引日程

城津郡	九日—二十日
吉州郡	十五日—廿五日
明川郡	十五日—廿二日
鏡城郡	二十日—三十日
富寧郡	十五日—二十日
會寧郡	十七日—廿二日
鍾城郡	十五日—廿五日
慶源郡	十九日—廿一日

農漁村通じて順境に乘る 入城の江原道知事 景氣な話で上機嫌

月下旬打合のため來城中の江原道知事孫永穆氏は語る 江原道は今年はすべて大當りです、水害は殆ど影響なく、農作物は何れも豐作見越しです、殊に春蠶の收繭約五萬石、全部共に販賣も濟んだが値上りのため農家はほくほくです、一方漁の方では五月以來持續鰯の漁期に入つて農漁が續き、例年よりも二倍乃至三倍の漁獲を見、相場は四割の高値を示してゐるので、盆にも凱歌高く、農漁村を通じて非常な順境に乘つてゐます、しかも自力更生氣分が道內に普く橫溢して節約の美風勃然と作興し從つて料理屋方面は悲鳴をあげるもの多く、從來に見ざる緊張ぶりを見せてゐます

元山の狂言强盜

【元山】府內□□村一六色行商人崔泰貴（四六）は去る七日午後…込み成川からの歸途府內□□で三人組の强盜に襲はれ所持金四十餘圓を强奪されたと申告したので係官現場檢證取調べの結果借金の返濟に苦しんで狂言と判明拘留十日に處せられた

永興の牛泥 高原でご用

【高原】永興郡□□面□□□（三）は昨年老母に死別れ細々と日傭稼ぎ中同郡都漁里の…方に屆けれ牛を盜み…たのでつい惡心起し永興邑內朱…高原邑牛市場で六十圓で放賣中を高原署員に逮捕され目下取調べ中

江原の農家經濟調査 ちかく完了

【春川】江原道では既報の通り六月下旬から農務課員總出で農家經濟調查を行つてゐるが既に八割位の調查を終り二十日までに全部の完了を見て根本的更生計畫を樹立することになつた、なほ經濟更生計畫打合事項左の通り

『更生』と記した門標（三寸に六寸の板製）を各戶に揭げ更生農家たる信念を强くす、文字を解し得る者は全部日誌を記し、各普通學校で自發的更生部落を設定

茂山會寧線道路改修

【茂山】咸北道內の產業幹線道路として重要な茂山、會寧間二等道路十キロの改修工事は十一日午後二時咸北道廳において入札に附されたが、八萬七千圓で杉野政吉氏に落札、いよ／＼着工することになつた。竣工は本年十二月初めの豫定

三長鄉軍の總會

【茂山】茂山郡三長面三長在鄉軍人分會では去る七日…延期されてゐた今年度春季總會を同日午前八時から軍前練習場の射擊場で開催し、…郷軍人は共に若い…射擊を…午後三時半終了三長警察署官舍で…盛んな懇親會に移り同七時終了した

一等 中村（四〇點）
二等 入江 邦政（三七點）
三等 岡本 三郎（同）

原州郡教育總會

【原州】郡教育總會は去る八日原州普通學校で開催、午前十時から郡學事職員會議を開き、七年度歲入歲出決算、八年度歲入歲出豫算、會則改正等を協議し同午後一時半から總會に移り會務報告があり會長…氏、副會長鈴木盛氏を選擧し會則改正があり同二時二十分閉會、引つゞき…研究會を開いた

陸軍諸星城津へ

【城津】第三十七旅團長兼羅南師團參謀長、中野砲兵第七十三聯隊長、林同第七十四聯隊長は十一日來城三日間城津在の豫定で牛島第十九師團長も十一日來城一泊の上十二日退城

人の動き

▲宇佐美國際觀光局長 十二日朱乙溫泉發京城へ
▲李範昇江原道知事 十一日發上城十四日歸任の筈
▲大村同鐵道局長 同上
▲安江原道參與官 十一日管內視察から歸任
▲牛島十九師團長 十二日吉州地方の第七旅團觀察演習から歸任
▲三上北鮮日々社長 十一日夜羅南發上城
▲京都帝國大學北鮮觀察團五名 十三日清津入港
▲海老原本府事務官 十五日咸興着、山地帶に入り北鮮開拓事業視察
▲金基德氏（清津府議） 十一日茂山へ
▲村上咸氏（清津通信社支配人） 十二日茂山發歸任
▲李宗珀氏（茂山郡守） 十四日管內視察から歸任
▲水野京城地方法院檢事正 十二日から三日間水原支廳及び驪州署の事務檢閱
▲高安咸南知事 十二日…打合せのため上城
▲…（楊州郡長）十一日…

朝鮮特異の陶器 郷土色豐かな 平南工業所で多數製作して 近く商賣線に進出

【平壤】平南工業試驗所では工業家の傳習生に對し陶器の製造を指導してゐるが、これは朝鮮陶器の特異性を失はず、しかも精巧な技術で現代人の生活に適するものたることを條件として樂燒皿、文鎭やパイプ、煙草セット、インクスタンド、ペン皿など多數見事なものを製作してゐる、その一、二をあげてみると

樂燒皿は滑りなくトロリと溶けた上釉を通して土の味を出しその上に白い刷毛目を渦卷かせた處は三島の妙味を取入れた野趣的のもので染付は樂浪の瓦及甎の風物や神を一組にし煙草セットにあつては朝鮮の水甕を形取つた愛らしい煙草立に朝鮮系の灰皿は鐵砂に波目の李朝紋樣を表はしそれにグロ味の天下大將軍のマッチケースは眼を擦ることによつて發火することになつてゐる素朴單純な線の構成とた油壺の色及形狀の融け合ふハーモニーは完全に朝鮮ものであり、しかも現代人に訴へる妙味を有つてゐる

しかして朝鮮の土產物として至極簡へ向きにでき近く一步を進めて能人形を製作することになつてゐるが、製作品は近く京城に進出して三越で宣傳の賦賣をなし將來內地にまで進出するはずであり一方これを修得した傳習生は道內初等學校に配置し初等學生の放課時間を利用して製作を修得せしめ勞働教育の徹底に資することになつてゐるが他面これが家內工業は農村副業として格好なものであり又すたれ行かうとする朝鮮特異の陶藝に活を入れるとにもなる譯でその使命はやゝ重大視されるに至つた

全鮮庭球選手權大會北鮮豫選

本社主催第十回全鮮庭球選手權大會北鮮豫選は七月十六日（日曜日）午前九時半から元山松濤園テニスコートで開催することになりました、參加御希望の方は次の規定によつて至急御申込み下さい

規定▲會費一組につき金一圓▲申込みは七月十五日まで元山驛前町一京城日報支局宛（住所、所屬名、氏名明記のこと）▲組合せ抽籤は元山體育協會員立會の上當支局で行ふ▲會費は申込みと同時に納付のこと

京城日報社元山支局

稻田外科 一般外科・內科外科 整形外科・傷害外科 本町二丁目明治製菓横入ル（電・本一五四六）

演藝案內

京城演藝館 七月十六日午後六時開場 少女歌劇 カワバタ樂劇團 …

大正館 無敵の渡世師 白百合の花 戀愛飛行一萬哩 大飛行船 旅役者二刀流 東京の女

團成社 貞操鑑札 踊るカレッヂ

東亞俱樂部 時雨の長脇差 春と御夫婦 美人懸賞

喜樂館 上州七人嵐

中央館 燃ゆる花片 妖魔の繪曆 お山の大將

京龍館 戀愛騷動

南鮮版

北濱船溜の埋立て「一部存置を要望」
釜山の當業者が陳情に決定
府尹も贊意を表す

【釜山】釜山商工會議所商工業者の幹部は十二日午後四時から商工會議所で府が目下工事を進めつゝある府營道路敷設と關連して北濱船溜の埋立について所謂現在の北濱海岸一帯は商業地區の關係港要地として海陸の物資積降しに極めて重要な使命を有する關係上現船溜の一部を存置し更に第一棧橋基部の發動船荷揚埠頭を開放して沿岸貿易の出入船舶に利用せしめることを府尹及び總督へ向つて要望することに決定した。右について大島府尹は

北濱海岸の經濟的價値を考慮すれば沿岸貿易船舶の繫留及び荷役と利用するとは頗る妥當な計畫であつて府が埋立設計を變更する如きことは大局から看て何等差しつかへのないことである

と贊成意見を有し總督側でも第一棧橋基部の埠頭を開放することは已むを得ずとしてゐる模樣であるから同計畫は案外速かに成立するらしく府の府營道路布設工事に埋立工事の進捗に應じて實現する形勢である

仁川から内地へ直通電話
三都市に限り開通
―商人には大福音―

【仁川】内鮮連絡電話の通話は從來京城に限られ仁川の商人で急を要する者は態々京城まで行つて内地と通話するの不便な立場に置かれてゐたが仁川郵便局ではこれが開通に努力した結果愈よ十五日から大阪神戸福岡の三都市に限り通話が出來る事になつた而して試驗通話の結果は京城からの通話と少しも變りがない好成績でこの通話は長時間加入者相互間の使用に限定し呼出しは一切取扱はぬ事になつてゐるがその料金は左の通りである

仁川―大阪間一圓七十五錢、仁川―神戸間一圓七十五錢、仁川―福岡間一圓

綠化運動のマーク
慶北で制定

【大邱】慶北道山林課では曩に綠化運動をシンボルする綠化旗圖案を懸賞したが奇拔な趣向も多い中から日の丸の旗に對角線を引き半分を綠色で染め拔き綠山を現し明けゆく山野の綠を表徵したものを採用することになり、これを大小の旗にして砂防工事等の現場に掲揚し、またこれをマークに作つて山林關係者胸間に佩用せしめて慶北綠化運動の意氣を見せることになつた

大邱の道路工事
窮救事業に編入の模樣

【大邱】慶北道の土木事業は本年度で終了することになつてゐたが農村の窮狀に鑑み更に明年度から三ヶ年間を延長し窮民救濟事業として土木工事を起すとに略内定したので府ではさきに道を經て本府に提出した三ヶ年繼續窮民救濟道路新設土木工事計畫に依る七十五萬圓の大邱案も府第二次窮救事業に編入さるべきものと期待されてゐる

勞働會長等の橫領
大邱で判決

【大邱】慶北大邱勞働會長金光福副會長金相東、慶北勞働會の三名にかゝる詐欺橫領被告事件の公判は十二日大邱地方法院第四號法廷で開かれ姍部裁判長から左の如き判決言渡しがあつた

懲役一年金光福（求刑二年）同八ヶ月金相東（求刑一年半）二年　李承駿（求刑三年半）何れも未決拘留百八十日通算

金泉の夏季衞生

【金泉】夏季傳染病の流行期に當り稀有の猛暑につい大邱總と非衞生的現象が續くので金泉署では管内の井水カルキ消毒法を勵行すると共に酒類、清涼飲料水、酢、醬油、麵類、菓子等百三十五點目に亘つて一齊に檢査を行ひ道衞生課で試驗したが市内には不良品なく牙浦牙川大橋の三ヶ所で淨遊物沈澱物の多いサイダー五點を發見し直に廢棄せしめた尚飲食器具その他の有害物は目下道で試驗中で近く成績を發表する筈

夏のローマンス
道君の神通力
父王の體は忽ち天へ
周王の夢破れて千有餘年
屏山こそは大典道君が遁世の地
女金剛に遺る哀話　（3）

【大邱】朝鮮新八景の一に選ばれ金剛山に次で女金剛の稱ある慶北金剛の周王山は靑松山の東三田府東面にあり、峻嶮重疊起伏し千古斧鉞を入れぬ鬱蒼たる森林、奇岩怪石峨々として珍花奇草相錯綜せる景趣四時を通じ全く天下の絕景であるがこの仙境を探り人間の榮枯盛衰を物語る千古の哀話は遊子の涙を誘ふものがある

◇

こゝに今を去る一千有餘年の昔唐晋帝八世の孫で周鎬なる者があつたが自ら後周天王又は周王と稱し唐に逆ひ叛旗を掲げ兵一萬を率ゐ首都長安に迫つたが却つて唐將郭子儀のために破られ逃れて遼東に入つたが唐の天子は新羅王に命じこれを撃たせたので周王は再び逃れて從者千餘と共に平州（現在平海）から眞寶（今の眞寶）に入り石屏山の要害に據ること數年、偶々唐皇帝に周王再擧の意ありと奏するものがあつたので皇帝は大いに怒り更めて新羅王に周鎬の首を献ずるやう嚴命した

◇

周王には一人の子があつたが幼い時から學事凡ならず詩書百家語、天地曆數等總ゆる典を讀みこなし後に一名大典道君と呼ばれた、時に新羅の大軍が山下に迫り周王は將馬軍をして對峙せしめたが戰利あらず、道君が自ら陣頭に立つて新羅軍を數多倒したが一夜、道君は戰亂が二度戰くのを聞いて大い溜息を吐き天を仰いで氏星を見れば光なく、そこで岩を築つて海部としてこゝに父周王を隱した

◇

時に乘じた新羅の將兵四、五は進んで岩頂に迫れば周王の君はなす所を知らず、周王狼狽その極に達した四將は忽ち大鈎で周王を釣しその岩頂を掃討した所に寄佇した周王は身を以て逃れへられ府に迫る途中で遂に至れば忽然風起り鮒は捲り周王の屍は天に捲き上げられてしまつた

◇

これはいふまでもなく道君の仕業で雲を呼び起す神通力を以て屍を奪ひこれを屏山に葬つた後、道君は自ら剃髮して屏山に庵を建て遁世したがその屏山こそ慶北金剛周王山でその岩窟を周王窟として今の世に傳へられるのである。人間は今何處にいますとなつて女金剛の絕景を誇みた周王の千秋の恨みを訴へてゐる（歸郷は周王山）

廣々山高水又清　周王去後自年聞

始興國防義會
評議員會開く

【永登浦】始興郡國防義會では十四日午後二時から武道館で評議員會を開催し會員增加策、獻納運動等の他について協議、なほ國防義會館の建設、君子面の如き交通不便な僻地で活動寫眞、講演會等を催しその主旨を一般民衆に徹底せしむべく計劃中である

道路用地に收用令を適用
頑固な南濱町民に
釜山府最後の手段

【釜山】府の面目を一新するとみられてゐる府營道路の市區改正計畫は既報の通り本町、南濱町通の道路用地にあたる四十六戸の借家人側が立退きに應ぜぬため工事に少からぬ支障を來たし府當局でも困難交渉に頭を手を燒きつゝあつたが廿一戸を除く殘余の廿五戸中の强硬な分子に對し愈よ最後の强制收用令を適用する決心を固めその手續きをとることに決定し工事の進捗を期する筈

電車に觸れて死亡
釜山の幼兒

【釜山】十二日午前八時過ぎ釜山草梁町四六田中忠平二男和夫君（三）が路上で遊ぶうち誤つて東萊行電車に刎ねとばされ頭面及び胸部を強打し間もなく鐵道病院で死亡した

慶南水害地の莫大な免税
面積は千八百町步
十二萬六千圓近し

【釜山】慶南財務部では今回の水害による罹災地方の免税に關し調査中であるが、宜寧、昌寧、密陽、梁山、東萊、金海、昌原、陜川九郡で被害耕地及面積總額の免税總額は十二萬五千八百餘圓の多額に上る見込みであつて荒地面積だけでも一千七百七十七町に達した

慶南水害地の惡疫
赤痢が猖獗

【釜山】慶南水害地の惡疫は赤痢が最も多く十二日正午現在、大山北面、東面に卅四名大渚面、八名合計三十二名だけであるが實際は遙かに多い見込で目下的ち調査を急ぎ徹底的豫防に努力中である

金海郡の罹災農村
代表者上道
復興を陳情

【釜山】道路の大出水で殆んど部落全滅の悲境に陷つた金海郡大渚面大渚里、平江里、出斗里の地元民は耕地の流失、押收さるもの八十町步に及び二百戸の農家が生業を失ひ職する悲慘な狀態となつたので内部人有志八名は十二日正午部落民を代表して來釜、道廳を訪問し窮地に陷らんとする部落の復活について陳情するところがあつた

密陽邑議補缺選擧
三十日執行

【密陽】邑會議員十二名の中辭任、死亡等で七名の缺員となり邑會不成立となつたので來る三十日補缺選擧を行ふことになつた、因に選擧人名簿の縱覽は去る七日で終つた

慶北の水稻植付け
ちかく完了

【大邱】慶北の水稻植付はさきの大旱雨で一部地方に再植付や畑代などの多少の被害はあつたがすでに迎日、靑松、盈德、永川、尙州、聞慶、榮州、醴化、醴泉郡、善山等も全部終了し九割八步の好成績で漸次順調に進捗したから一兩日中には全部の植付をみる筈であるしかして昨年の十日現在の植付は七割四步四厘で比較にならぬ程の好成績である今秋は近年にない大豐作を豫想されてゐる

郵便所でも納稅受付
大邱で協議

【大邱】府の一般納稅は府長直轄支店の二ヶ所の府金庫に納めることになつてゐたが都市膨張に伴ひ位置の關係で往々不便を感じこれがため納稅不成績の結果が過面に現はれてくるので府財務當局は鮮事館の結果市内の郵便局並に六ヶ所の郵便所でも振替の形式で納稅を受付けることとして十四日大邱郵便局で府當局者及郵便局所長會合の上これに就いて協議することになつた

大邱醫專學友會

【大邱】大邱醫專學校では八日學友會總會を開き新に左の通り部長を決定した

會長山根政治、副會長石原貞一、總務部長、大島、編輯部長、庭球部長高橋、野球部長林次、武道部長松村久吉、音樂部長、蹴球部長、柔道部長、陸上競技部長、水泳部長、籠球部長

安東盈德間の電話
ちかく開通

【大邱】安東盈德間の電話架設工事はその後順調に進捗し近くとも今月下旬には開通の見込

仁川の失業者
六百六十名

【仁川】府の調査による今年六月末現在の府内失業者數は給料生活者一九五名日傭勞働者二七七名その他の勞働者一九一名で前年と大差はない

洋畫の鬼才
李仁星君
大邱で個人展

【大邱】朝鮮が生んだ現代洋畫壇の麒麟兒李仁星君は大邱に歸つて來た、次の大作に移る準備として久し振りの歸省であつて十四日から十九日まで、毎日午前九時から午後五時まで、大邱商工會議所陳列館で華々しく個人展及び作品頒布會を開くとになつた、なほ李仁星君の作品六十點のほかに現代洋畫の大家二十數氏の力作約二十點を出陳、一般の觀覽に供するといふので非常な前人氣を呼んでゐる

清州の簡閲點呼

【清州】簡閲點呼は十二日午前九時から小學校庭で執行官石黑少佐によつて執行、終つて執行官の訓話がありついで聯隊部部長の訓辭があつて同十一時散會した

蔚山の點呼美談

【蔚山】蔚山郡西生面在住の後備工兵立石忠男君は數日前から絕對部養を要する病臣となつたが七日擧山海驛で執行された簡閲點呼に醫師の勸めを退け附添人同道で出頭し點呼を受けた、この軍人精神の旺盛なことは執行官始め參列者一同いたく感激させられた

大邱の井水消毒

【大邱】大邱署では夏季に特に府民を脅ます消化器系傳染病豫防のため府と交渉の上、飲用井戸水の消毒のためクロールカルキ液を一般に無料分配することになり九日から府衞生係、市内通派出所、中央通派出所の三ケ所で與へてゐる希望者はビール瓶又はこれと同じ位の容器を持行すればよい

水を濁して科料

【大邱】達城郡猪島面香炉洞金昔伊女（六四）と同洞洪益人女（二九）は去る二十四日同面香炉洞の府上水道用水、取入口でタニシを拾ふとて水を濁したかどで監視人に告發され科料處分に附された

大邱師範競技會

【大邱】恒例の大邱師範學校各部競技大會は十四、十五日の兩日同校グラウンドで左の通り

十四日、籠球、排球、卓球部會

十五日、蹴球、庭球部會

あの街この街

【大邱】府内本町小學校訓導西非正元は亡三明明郎君の急明に際し十二日三十圓を大邱少年保護所と慶北教濟會に寄附した

◇

【淸州】十七日午後五時から大田小學校講堂で「朝鮮の生きる道」と題し丸本一等主計の講演會開催

◇

【南海】南海漁業組合の新造船望宝丸（三三噸）は十七日巨山で進水式舉行

◇

【金泉】西本願寺布敎師後藤賢氏は沙里院へ榮轉後任には全南光州本願寺住職多田龍雲師が二十日來任

◇

【安東】十一日から四日間開催の筈であつた從弟國の講習は國の都合で無期延期

更生の意氣に燃ゆる農民
三郡の視察を終り
竹内警察部長の話

【永登浦】農山漁村振興運動に拍車を掛けるべく竹内警察部長は十日午前九時京城を出發し金浦、富平、江華、富川の三郡に亘つて第一回の農村視察を試み三日間を費して十二日午後六時京仁線歸京したが車中で記者に左の如き感想を語つた

この度の視察で大分參考になつた、全く百聞一見に如かずだよ各地とも自力更生運動が官民協力の下に實に熱烈を極め今や振興の氣風は山間僻地にまで徹底しつゝありその前途は大いに頼もしい感がある。實に非常に愉快に感じた殊に金浦郡陽西面内村では五六歳の子供が紅葉の様な小さい兩手で繩をなふとか、富川郡富內面道源里では部落の婦女子が總出で田の草取をするとか曾て見られなかつた著しい變り方でいくら遊び好きの亭主でも子供や女房に働かれてはつい働かざるを得ないであらう、これ全く郡面、警察、學校、金組といつた地方の機關が一丸となり道の方針に從つて眞劍にやつてくれたからこそと思へば實は感謝に堪へない、江華郡は金融に比べ產業が發達し經濟的にゆつたりしてゐるだけ振興運動も比較的容易に見えた、昨今從官の綱紀肅正を眞面にやつてゐるので大部淨化されたのは喜ばしい兎に角今春以來麥作良好と畑作の昇騰が農村を裕福ならしめそれに京地方は雨量潤澤で田植が順調に進んだだけに農民が益々自力更生の意氣に燃えてゐるは何よりも結構なことだ

假睡で轢死
また進永附近で

【進永】去る十一日午後十一時頃進永驛を西に約一キロの地點で轢死體を發見し檢視の結果右は昌寧郡から出稼にきた朴炳仁（二〇）で宵の疲れで線路に假睡し九時四十分の上り貨物列車に轢かれたものらしく首は一丁も離れた所に轉がり心臟はとび出して見るも無殘な姿であつた

自滅どころか皮肉な飯野の繁昌
鮮航會を尻目にかけて增船
仁穀は窮地に陷る

【仁川】鮮航同盟會との合流が不調に終つた神戸飯野汽船會社では仁川穀物協會の會員二十三名が結束して鮮航同盟會仁川支部と握手し七月一日から飯野汽船には一切積荷せぬ事に決定するやその積荷不足を釜山で補ふべく同所へ積極的に配船して鮮米の積取りを行ひ淳山汽船との間に聯絡を密接するに至つたがその後仁川でも減ると思つた荷物が案外多く現在配船しつゝある五隻の配船では積切れないといふ盛況振りである、從つて同社仁川代理店では今月中二隻の臨時船を配給する爲目下本社と交渉中であるが積荷は仁川の一部荷主以外京城その他が多く殊に最近では來た荷物で仁穀の荷主が結束して鮮航同盟會を支持する事になれば飯野汽船は積荷不足で自然消滅するの外ないといふ鮮航會側の豫測は茲に全く裏切られその結果は仁穀の荷主を益々苦境に陷らしめ問題は更に擴大せんとする傾勢である

人工よりも自然力で造林
稚樹の保育に努む
慶北飛田技師の話

【大邱】道林業課では京城で開催された各道林業技術官打合會に出席した飛田技手は十日歸任して左の如く語る

今回の打合會で從來の人工造林に主力を傾注した方針を改め出來るだけ自然力を利用して造林を助成することに決定したので太邱でもこれに基いて造林計畫を改め、これが基本調査を行ひ具體的方針を樹てる積りであるが特に老朽大木は伐採しても稚木を保護成育させ、なるべく新植をなくして禿禿樹を植養すると同時に小面積林本伐採週期には意を用ひ簡易にしてよく周知される方法で後繼稚樹の保育に努める方針である

貴重な敎材を 汗だくで製作
大邱第三小學校 先生達のお仕事

【大邱】「郷土敎育」所謂みせる敎育―といふことの重要性が叫ばれてゐる時府内鳳山町第三小學校では暑中休暇中、先生達の仕事の一つとして地理、圖方、國史等に聯關ある生徒の郷土に必要な敎材例へば人口分布圖、米生產分布圖などを汗だくで約三百枚を完成せしめることになつた、眞に貴重な敎材であるだけにこれが仕上げは容易なことではない、いよいよ完成の曉は數個にあつて徒らに先生の無駄口は省かれ百聞一見に如かずの字義通り子供らもなづかせ、子供のものにすることが出來るので非常にこれ

親子連れのヌクテ七頭
榮州郡に現はれ
子ヌクテ四頭退治

【大邱】七匹の親子連れのヌクテが十二日榮州郡榮州面下路里の砂防工事區域内に現れ部落民の狗の徹底ではよかつたが部落民にさとられ逃げたしはしたが部落民現用の追擊戰にとうとう仔ヌクテ四頭は生捕られ親ヌクテはさすが足が早く逃げてしまつた、尚仔ヌクテは親ヌクテの襲擊を恐れて撲殺した

育兒用高級品
眞珠ミルク
NITTA
北海道 新田煉乳製造所

醫學博士 二宮亮吉
產科 婦人科
二宮病院
京城黄金町四一 電本二二〇一

白頭山特產品
ツルチク
朝鮮ツルチク製造所

るいれき
淋巴腺結核
本病は結核性や梅毒性の腫瘍で頸部に首筋などのグリグリのみと見合點しては大變な間違ひである。だんだん奧深く侵入して肺、肋膜其他の臟器を侵す厄介な難病で、長年の病害からいろいろ迷ひ、療法を誤り時機を失ひ、一生を棒にふる氣の毒な人も澤山である
和歌山市三年坂大通るいれき専門病院は十八年來本病に對するあらゆる研究と試驗の結果病理、手當、養生法、食物の選定など最も手輕に家庭で用來る合理的な療法を一冊に纏めた「るいれきの更生」を完成し日々多數の病者に配付してゐる。京城讀者は同院宛ハガキで申込めば全部無料で他人に判らぬ樣に送る由

神經衰弱治療劑
フィチン
細かて神經系疾患に根元的に作用し又身體虛弱・精力減退・病後回復期等に適用する時は短日時の應用により患者は良く其作用を自覺す（錠劑・粉末）

月經催進劑
アゴメンシン AGOMENSIN "CIBA"
卵巢中に含有する月經促進作用ある水溶性物質にして女子生殖器官に充血作用を呈し、流血作用を增し又胚胎腺の機能を高め卵巢ホルモンの生產を增加し性週期を正調に復せしめ月經を促進す。內服（錠劑）或は皮下・筋肉注射として……
月經困難・月經不順・月經過少・子宮發育不全・代償性月經並に乳汁分泌障碍等に處方す
月經過多・月經痛に
シストメンジン
文獻は大阪市東區瓦町山口ビル內瑞西バーゼル化學工業會社日本學術部より郵呈
日本總代理店 發賣元 株式會社武田長兵衞商店 特約店 東京市日本橋區 小西新・鳥居・三共

大京城の誇り

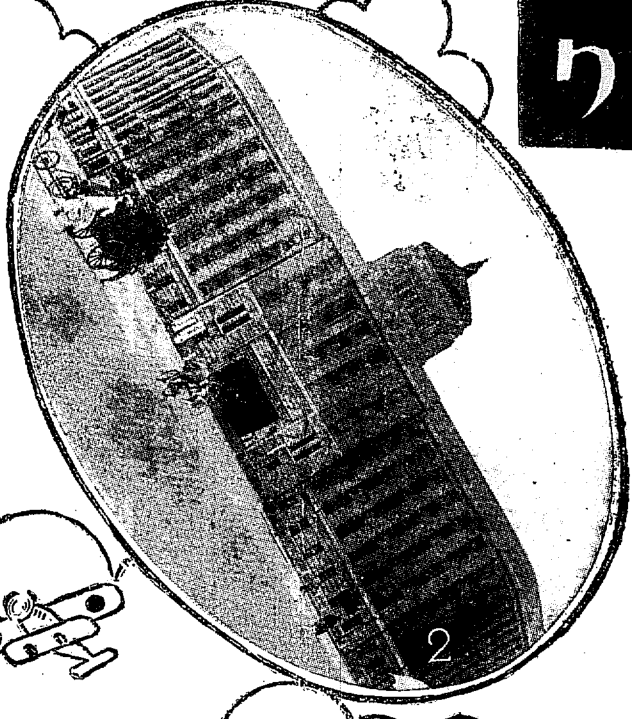

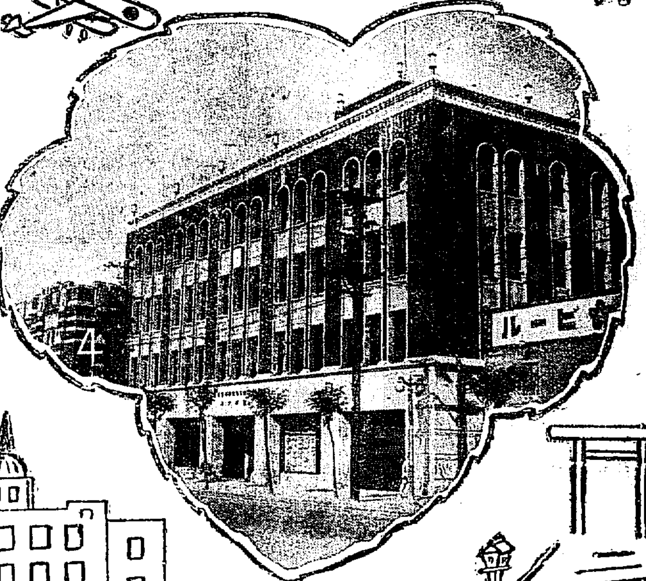

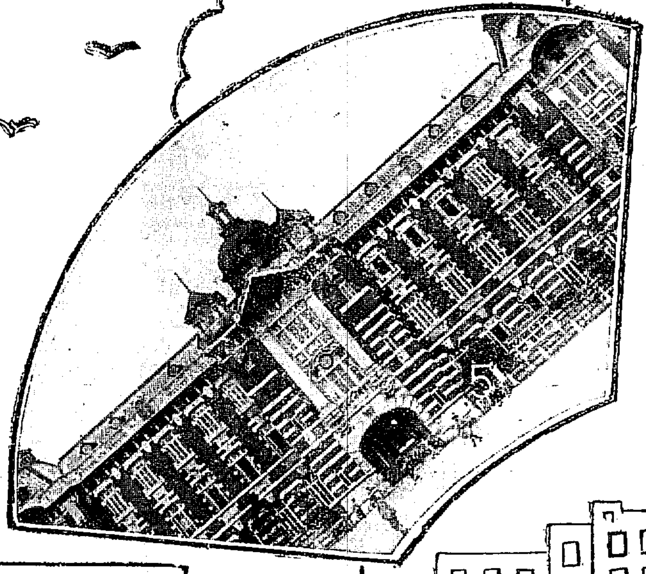

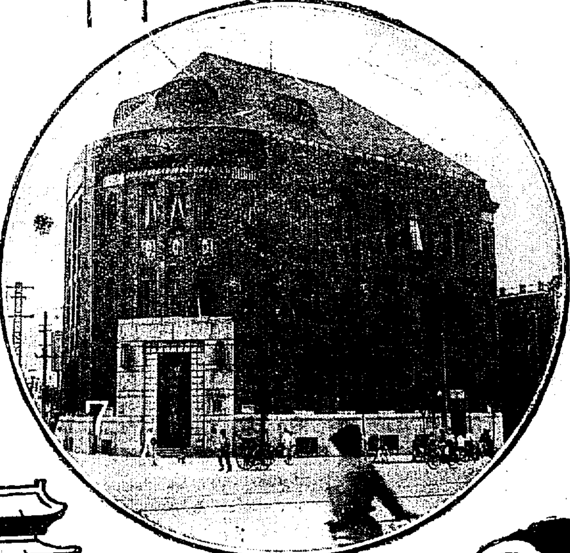

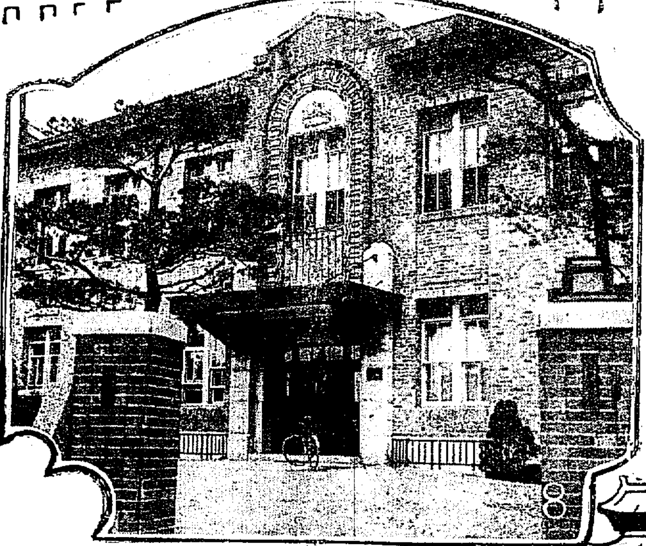

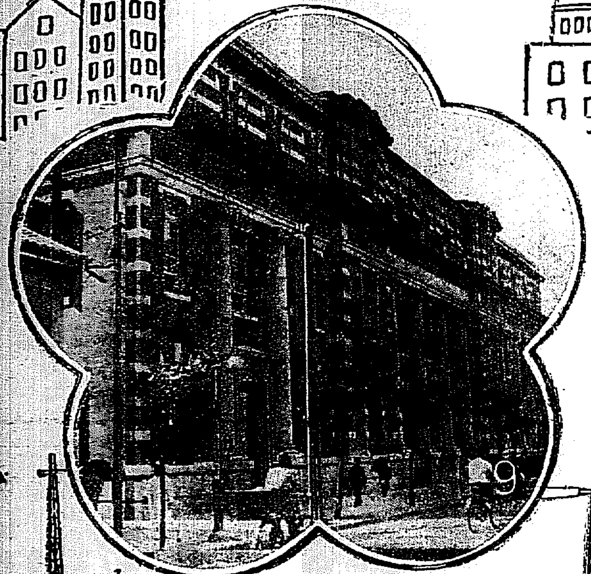

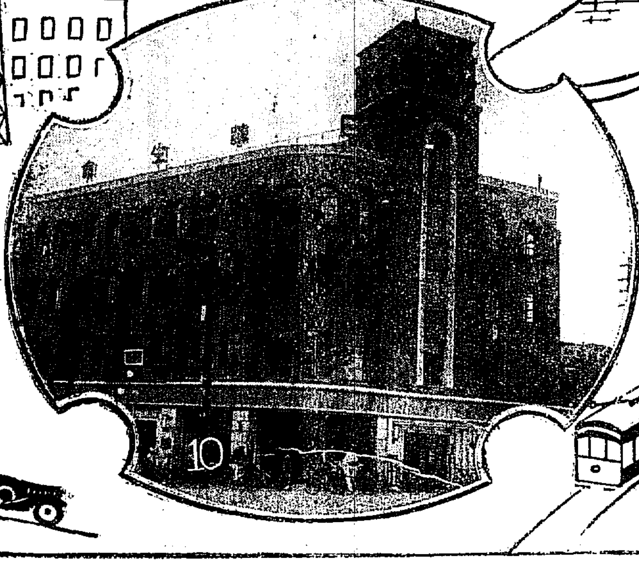

(1) 朝鮮總督府廳

(2) 京城府廳　請負者 小寺組　起工 大正十三年十一月　竣工 昭和元年十二月

(3) 朝鮮銀行　起工 明治四十一年十一月　竣工 明治四十五年一月

(4) 千代田生命保險相互會社　請負者 大倉土木株式會社　起工 昭和七年三月　竣工 昭和八年五月

(5) 京城郵便局　請負者 大倉土木株式會社　起工 大正二年十月　竣工 大正四年九月

(6) 朝鮮取引所

(7) 朝鮮商業銀行　起工 大正十一年十月　竣工 大正十二年五月

(8) 銀行集會所　請負者 長門組　起工 昭和二年七月　竣工 昭和三年十一月

(9) 朝鮮殖産銀行　請負者 長門組　起工 昭和六年六月　竣工 昭和七年九月

(10) 日華生命ビル第二號館　請負者 江波組　起工 昭和二年五月　竣工 昭和三年六月

(11) 朝鮮金融組合協會　請負者 三木合資會社　起工 昭和六年三月　竣工 昭和六年十一月

恩讐の彼方

空し、煙の九十萬圓

苦難と悦樂のはかなき源

惜しやゆふべ鮮銀のお札燒き

大枚九十萬圓の一圓札の山が、一夜のうちに灰になる、勿體ない話ではあるが、燒かねばならぬ汚損紙幣であり、燒き手は製造發行元の鮮銀だから是非もない、十三日の選擇燒却紙幣一圓札九十萬圓を鮮銀構內にある燒却爐に詰め込み、夜に入つて午後九時を**期して火を入**れた、總督府から監理官として理財課の川島屬が例によつて立會を行ひ、銀行側では庶務課の河口、武田兩氏がこの紙幣火葬の隱亡役を勤めた、本年に入つて一圓札を燒くことこれで五回目、何れも九十萬圓、九十萬枚に一枚の算へ違ひもなく總數四百五十萬枚を灰としたが夜を徹して燒くのは今度が最初のことで、惡臭が行人の鼻を衝き、附近一帶の人々も耐え難き臭氣に、抗議を持込んだところから、草木も眠る夜間に行ふことになつたわけである、しかし完全に燒け盡して、お骨拾ひならぬカナクソのやうな燒き殘物を取出すのは一週間後で、それまでは臭氣が容易に去らない、幾千萬人の手から手へ、そして人の世の**華やかな舞臺**を怨恨の淵を、爭鬪のルツボを、淚を、怒を、笑を、表と裏のあらゆる場面を潜り拔けて來た無言の苦鬪家だけに、その火葬場の煙突から立ち上る煙の臭氣が人間の火葬場に匂ふ臭氣そのまゝであるのも不思議な現象である

あゝ！九十萬圓に火がついた、この大竈の中にむら〳〵と立つ焰よ、これこそ一切空だ、あれほど、血みどろで人から人へと渡つて行つた罪の一圓札の火葬だ、下の竈の蓋は封印してある手を出してもとゞかないや

妖焰となつて渦卷く　おなじみの圓札

目下流通の一圓札二千萬圓

鮮銀が發行してゐる紙幣はこの十一日現在で一億三千二百萬四千八百圓である、之を紙幣別に見ると

百圓　一三、七六七、八〇〇圓
十圓　五五、四一八、五四〇
五圓　一〇、七五四、三二〇
一圓　二一、三七三、四四〇

この外に古い五十錢、二十錢、十錢紙幣もまだ**相當方々を**うろついてゐて總額が右の數字となつてゐる
この中でも一番壽命の短いのが一圓札であることは、今年になつて燒却したのが全部一圓札であるとによつて明かである、右から左へカフエーのチップは言はずもがな人間日常生活に最も親み深いのが一圓札である……ことに眼ひめくらせば**九十萬枚も**が一時に火をあびて灰となることは痛々しい限り、一掬の淚を手向けたくもなる、鮮銀構內の燒却爐は一圓札ならば僅に百二、三十萬枚を容れ得るものであるから、九十萬枚では保裕綽々としてゐる、この世に名殘りを告げる無數の紙幣共は爐の上から投げ入れられ合鍵のない鐵特の扉がピチリとおろされる、點火に際しては杓子に五、六杯の石油が注がれ下方から火を入れると黑煙濛々と**京城の空に**吐き出される、この作業が本府から監理官臨席の下に行はれるのだからチヨット嚴肅な光景である、こんな場面を泥棒達に見せては大變だが、鮮銀構內の鮮銀構內だけに未だ一度だつて泥的の的になつたことが無いといふ

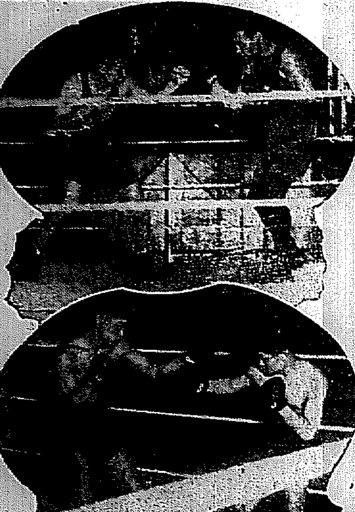

ノンストップ　飛ぶよ飛ぶ

清州へまつしぐら

（その二）佐々木特派員

水原に入る街道の兩側は列車の窓からも見えるやうに古い松並木の木立に圍まれて、丁度東海道街道を疾走するやうな、ちよつといゝ感じでした、時代劇のロケーションにも相應しい趣味百パーセントの舞臺地帶を最高スピードで飛ぶ氣分は形容し難い。僕は産業道路などゝいふ固苦しいことは拔きにして、兎も角素晴らしい感のドライヴでもしてゐる氣持ちでゐたかつたです

×

水原の少し手前で、赤い赤い本社のマークをつけたハッピーを着て若い二人の配達氏が行程の汗を路上に落しながら懸命にサイクルを踏んで、水原人の先迎を務めてくれた、更に由緒ある城門の入口には町の歡迎隊が待ち構へて歡の喊聲を浴びせてくれたのはとても嬉しかつたです

×

「何しろ素晴らしい歡聲ぶりだ。急げ！ハリ！アップ！」スピードメーターがグイと右に廻轉すると車體は空を飛んで進走する『あまり出すと規則違反になるヨ』鳥山氏が心配して運轉臺に注告した

×

水原から長湖院、忠州に至る間も相當にいゝ道路で並木のポプラ、アカシヤには賑やかに蟬が嗚喜を奏でてゐた、青い畑には今を盛りに繁茂する稻苗が柔く波うつて、そこには白いもゝひきの百姓達が眞黒い上半身を灼熱の太陽にこがしつゝ草取りの最中、時ならぬ、はでに着飾つたわれ等の先驅者隊を觀望し、泥まみれの手にむしりとつた稻の草をひつさげて『マンサーイ』歡迎の子供は道路にかけよらんとするのを『危い！』母親が抱きとめる一寸險喫の一とりは、そこにもこゝにも和やかな田園風景を描いてゐた

×

正午長湖院通過、忠州へは午後一時四十分到着、酷暑する汗は急速力の強風に吸ひとられてしまふが前方を走るホロ型のほこりが白煙を立てゝわれ等の車に襲ひかゝるので四、五百米以上も引き離れて前方に續いた、ともすれば見失ひさうな前方の車を遠望しながら漸く追ひつくと前方はまたスピードを出す、また追ひつく、忠州を過ぎた曲線の多いコースはまるで『かくれんぼ』をするやうに二つの車が戯れ走つた

×

忠州までは自動車の通行路としてまづ危險の少い、相當に立派なものといへる、途中數ヶ所、小い橋の新築或は修理中のものに遭遇して通行を阻ばまれたが、これ等は數ヶ月經たずして見事出來上る清州からは途中まで出迎への車が來てゐた、道傍に少憩、敬意を表し、驛前の自動車會社に立寄り、そこでわれ等の前途を祝福する乾杯を受け元氣を倍加して次は報恩へ—魚よ難コースへと差しかゝる

猛襲の凄さ！

拳鬪四選手の練習

道保安課員も見學して勉強

◇…鮮…滿洲國新京記念朝鮮人選手日本選拔選手の對抗拳鬪試合は十五日午後六時から三越横大相撲場で擧行することとなつたが十三日は午後一時から鮮滿拳鬪會所鬪リングで木村佐藤兩選手及午後三時半からネルスン、マヨ兩選手が練習をした、何れもはち切れる元氣であつた

◇…こ…の練習を京畿道保安課主任阿部團部を初め加藤警部その他課員がこれから伸びんとする拳鬪に對する豫備知識を得る爲め午後三時リングに至り多賀顧問から說明を熱心に聞いた、尚十五日のプログラムは次の通りである

▲カーテン・レザー
李鶴三（110）對趙四石（112）
▲スペシャル・エベント
白光林（143）對鄭錫好（145）
▲セミ・ファイナル
秋田豐（139）對朴股袋（135）
▲メイン・エベント
ラッシュ・マヨ（121）木村久（120）
フワイテング・ネルスン（147）對佐藤利一（143）

臭い連中御用

府內三坂通四四村椒（三）は今春四月以來無許可で中央清潔社の看板を掲げて倉仁浦外七名の人夫を使用、官廳又は保險會の命令だと稱して便所の無料消毒に來たと少量の石灰をふりまいては二十錢、卅錢の料金を强要するので注意中の人物であつたが、十三日午後桃花洞雜貨商中滿業方で現行中を龍山署員に引致された。彼等はこの手段で市內二千餘戶を荒し約四百圓を騙取したものである

淚の家に—　集る幼い同情

龍山小學校に聞く哀話

府內漢江通り九番地龍山大橋照氏次男龍山小學校五年生博君（一二）三男功君（一〇）の二人は父親が昨年十月家を離縁して滿洲國に赴き、長男の正芳君（一七）が昨年六月大邱第八十聯隊にはいり、その留守中父親の男子千田東太郎さんに養はれてゐたが、千田さんはもう四十日も心臓を病み龍山驛病院への出入も止められ、そのうち大橋氏からの送金も絶えたので一週間ばかりまへには米を買ふ金もなくなり食ふや食はずでゐるのを同級の久保木春君（一二）が去る土曜日に博君から聞き淚ながらに母親の久保木登枝さんに訴へた、登枝さんはたゞちに博君の家を訪れたが千田さんは見るかげもなくやせおとろへ功君、博君の二人もこの暑いのにぼろ〳〵の冬服を着、空腹のやうになつてゐるのにおどろき當座しのぎの世話をする一方、本田龍山署長や龍山小學校に救助を求めた、そのことがクラスのなかに擴まると同級生君は非常に氣の毒がり十二日にはシャツや洋服など二十數點お金も一四、二四、五回と十四、五回と集まりなかにはお食事を出すものもあり附近に懇しいうちにも明るい話題をまいてゐる、博君の家に千田さんを訪ふと、見るからにやつれた面持で語る

昨年の九月から世話をしてゐますが、大橋さんからはその間六十圓しかおくつて來ず、私も病氣で仕事ができないので米代はもちろん米代もなく全く途方に暮れてゐます

博君の受持の清水節藏さんは語る

大橋兒童は父母のゐないため多少ひねくれてはゐますが、まじめな少年なのでクラスから同情されてゐます、私もよほどまへから世話をしてゐますが二人のためになんとか途を講じてやるつもりです、同級生たちの同情には私も泣かされてゐます

朝香宮殿下の　御召車に衝突

殿下には幸ひ御無事

【宇都宮電話】朝香宮殿下には十三日午前鬼怒川溫泉から栃木に向はせらるゝ途中鹿沼町で御召の自動車と東京深川區西町五番田文太郎のトラックと衝突したが、幸ひ殿下には何の御障りもあらせられなかつた

米國少年使節　月末朝鮮へ

京城へは八月一日

【東京電話】觀光局嘱託論文『何故日本に行きたいか』に當選してその夢を實現したアメリカの少年使節ドナルド・ブラドラー、ケイストロムキスト、ミルトン・ウイリアムスの三君は愈よ來る十四日郵船日枝丸で横濱入港來朝するので觀光局ではその歡迎準備に忙殺されてゐる、內地を見物した後七月三十一日午後十時三十分下關發連絡船で渡鮮八月一日午前七時三十分釜山着、同八時二十分同地出發同日午後五時京城着京城朝鮮ホテルに入り一泊、翌二日午前中は朝鮮神宮、景福宮、昌慶苑等を參觀見學、ホテルで中食後朝鮮人家庭を訪問それより漢江附をドライヴし夜は朝鮮ホテルにおける鐵道局長主催の晩餐會に臨み同夜九時十分京城出發奉天へ向ふ豫定である

後悔

大塚元教授

昨日公判開廷中に大塚元商大教授は潮裁判長より『現在は如何に考へて居るか』と問はれたのに對し『一學究として地味な研究を續けて行く考へであり初めから政治的實踐に入るつもりはなかつた』と答へたが全般の陳述を通じて見るに大塚は日本共産黨に對する組織について明確な認識を有せず單に進歩的無産運動に對する好意として金を出したに過ぎぬものと見るべく現在ではこの無謀な好意的出資の故に法に觸れるに至つたことを痛く後悔して居る樣である

會員募集

金剛山果つるところ　松田海岸京日キヤムプ村

風光明眉　海は遠淺

場所　東海北部線　松田海水浴場
會期　七月廿三日(日)より廿九日(土)まで七日間
〔往き〕　隨員集合—廿二日午後九時卅分迄に京城驛集合—出發同日午後十時卅五分京城驛出發
〔歸り〕　七月卅日午前六時卅五分京城驛着
募集人員　一五〇名（資格、男女を問はず家族連れ大歡迎）
單獨で申込の方は本社で適宜三人又は五人づゝにお纏めしてテントを貸します家族連れ又は友人連れの場合は連名に願ひます
申込金　金一圓（これは會費に充當）住所、職業、氏名、年齡を明記し申込金一圓を添へて京城日報社事業部へ
申込期限　七月二十日　京城日報社事業部宛（電話光化門四〇〇番・七〇四番・二五〇二番）

◇會費　金二圓八十錢也（申込金一圓を含む）此の會費は乘車、テント賃貸料、井戸及便所設備、野營火賃、夜食及び七時賃料、引網賃等各種催し物費、其他に充當
◇汽車賃　普通三割引、學生四割引、小人半額—京城—松田間三等往復　五圓六十三錢（普通）
◇テント　三人用テント二十張、五人用テント三十張を提供し本社員及び係員が貸地準備をいたします　設備完全、水質良、日用品食料品は安い
◇催し物　キャムプファイヤー、水泳大會、引網、角力、庭球大會、甘凌、魚釣び、新聞發行、貝拾ひ、海女の潜とり實演見物、叢石亭見物其他（お申込み次第案內書を差上げます）

主催　京城日報—後援　朝鮮總督府鐵道局

軟式野球

中央豫選

遞信勝

本社後援軟式大會豫選第二回戰遞信對府廳試合は十三日午後五時卅五分から遞信先攻龍山署グラウンドに擧行、四對零で遞信勝つた閉戰六時半

遞信（先）	0	4	0	0	0	0	0	4
府廳	0	0	0	0	0	0	0	0

▲審判　[illegible]　▲試合時間一時間五分▲併殺 [illegible]

漢銀勝

同、第二回戰漢城銀行對安田保險部戰は午後六時四十五分から安田先攻で開始、結局四對零で漢銀勝つ、閉戰八時八分

安田（先）	0	0	0	0	0	0	0	0
漢銀	3	1	0	0	0	0	A	4

▲試合時間一時間廿三分

水害同情金品

十一、二日扱分

▲金四十圓朝鮮火災海上保險會社職員一同▲金八圓取引所▲金十五圓日本勸業證券株式會社京城支店一同▲金三圓仁川馬于斤順▲金七圓四十錢明治町二丁目同胞一同▲金二圓京城府應藥治療所モヒ中毒者一同▲金十六圓四十二錢鍾路里豐湖教會▲金十四圓五十錢新門內教會▲金六圓朝鮮中央日報鍾路南面支局▲金五十錢同安東元▲金五十錢同金昌遂▲金五十錢同崔辰淳▲金九十錢同安東淵▲金五十錢同姜貞吉▲金五十錢同趙植南▲金五十錢同趙永衡▲金五十錢同金水植▲金五十錢同徐世經▲金五十錢同金秉水▲金五十錢同張元衡▲金五十錢同李昇柏▲金五十錢同張弘混▲金五十錢同鄭重淑▲金五十錢同趙京根▲金五十錢同安淵泰▲金五十錢同金斗俱▲金五十錢同朱芸國▲金五十錢同姜聖洙▲金五十錢同金松福▲金五十錢同金光煥▲金五十錢同任興連▲金五十錢車奈鎬▲金五十錢同金炳澤▲金五十錢同申龍祚▲金五十錢同李昌植▲金五十錢同鄭稀弼▲金五十錢同李德煥▲金五十錢同元用甲▲金五十錢同朴舜明▲金五十錢同白樂英、金五十錢同元成唯▲金五十錢同金致俊▲金五十錢同林東淑▲金五十錢同徐基福▲金五十錢同尹龍元▲金五十錢同東根▲金五十錢同朴興國▲金五十錢同張昌杰▲金七圓二十錢中央基督教青年會學校務僧組會生一同▲金七圓九十三錢同上高等科英語科一同▲金二十圓三角町金東郁▲金一圓日本生命支店保險▲金十錢臥龍洞趙龍奎

合計二百十圓五十五錢
累計金二千百三十圓九十三錢也

▲男女小兒衣服四十一件仁寺洞勝洞教會▲男女衣服六十件阿峴里監理教會▲同九十七件新門內教會▲十件中央基督教青年會學校生徒一同▲蔘靴二足臥龍洞趙奎東▲衣服一着太平通一ノ一六金龍熙

各地最高溫度（十三日）

中江鎭	三四・三	新義州	三二・三
平壤	三〇・〇	仁川	二七・九
京城	二九・七	全州	三一・五
木浦	三〇・〇	清州	二九・八
雄基	三三・〇	城津	二五・二
元山	三三・六	江陵	二三・〇
大邱	三三・〇	釜山	二六・四

ヒゲ將軍
長崎外史將軍の大鬍鬚が始めて天下に公表されて、キング八月號に掲載。一讀何人も驚嘆の大特種で大評判。

自轉車用　印グレート　スプリング式サドル
堅牢　輕快　商標 Great MADE IN JAPAN
神戶　山本サドル株式會社

やせる最新療法
副作用のない優秀なやせ薬『メーグル』を
肥り過ぎは保健と美容のために是非治療しなければなりません。やせる療法は副作用のない藥物療法がよい。而して藥物療法の中でもホルモン療法、殊に單一ホルモン劑でなしに諸種のホルモンを混合した藥が理想的な內服藥であることは醫界の定說であります。複合ホルモン製劑のやせ藥が最も美容と保健に最も關係ある生殖腺ホルモン（卵巢ホルモン、睾丸ホルモン）を混合して藥品を男女兼用に區別したやせ藥は「メーグル」ただ一つしかありません。
●東京市電氣局診療所長醫學博士小林贅治氏曰く—肥満やせる療法としては下劑や減食療法が行はれましたが、肥り過ぎと諸種の內分泌腺機能との間に特に密接な關係のある事は明白でありますから營養と食欲に鑑み、內分泌機能の障礙を除くのが合理的な療法であり、このためには複合ホルモン劑で効果的であります。
●醫學博士川口勇男氏曰く—「メーグル」は、かの甲狀腺ホルモンの單一製劑のやせ藥の如く副作用を伴ふものではなく、効果も極めて確實理想的なやせ藥であります。而は「メーグル」は肥滿者の雜り易い血壓亢進、心臟病、腦溢血、糖尿病、婦人病等の諸症にも効果的であると確信されます。藥價小瓶三圓、大瓶七圓、徳用瓶十二圓、送料各十五錢、各百貨店藥名藥店にあり、品切の際は本舖東京京橋區築地、築地ビル内合資會社メーグル商會（振替東京四五八六三）へ。說明書贈呈

海軍志願少年航空
受驗講習會（月科・國漢）七月廿三日（日）四週間無休　赤坂門　英數學館

陸海軍人
志願者必讀　少年航空兵となつて富士の裾野へ進むことのでき乃至海軍志願者案内等を無代進呈す。東京神田一ツ橋三　陸海軍人社

古本　高價買入　御報次第參上
京城本町三丁目（丸一側）　勉強堂書店　電話本局二一九八番

巡査
內地及滿洲國の巡査志願者に必要な受驗案內及全國試驗日割表無代進呈す。東京市京橋區新富町二ノ三五　日本警務學會

入院隨意　中島病院　內科・小兒科　院主　中島貞信

入院隨意　產婦人科　芦刈醫院　漢江通

特別案內

恩給　受給者に金融

古本　高價買入

金融

恩給

募集

電話

店員を求む

採用

京日案內

サマタミ　ヤスラガ　三田政

株式名義書換停止公告
當會社定款第十條ニ依リ昭和八年七月十四日ヨリ第十一回定時株主總會終了ニ至ルマデ株券ノ名義書換ヲ停止ス
昭和八年七月十四日
朝鮮火災海上保險株式會社

登錄商標　清水式無砂精米麥機
陸海軍御用　農林省　東京府　東京市　御用達
混砂退治　特許最新型の特長
一、能率倍加　一、胚芽好適
一、搗減半減　一、發熱皆無
（說明書進呈）
製造發賣元　東京市神田區五軒町三　合資會社　清水商會
代理店　京城府黃金町一丁目　泰明商會　京城府元町二丁目　大邱出張所　杉原合資會社機械部　京城府大和町二丁目　浦留商會

山口の自轉車　鋼鐵製（全廻轉部防水式）
日本は一年の1/3日が雨ださうです　それで雨にも晴にも持つて來いの山口の自轉車が一番よいのです。而も耐久力は他車の三倍以上あります。
模造品が多くなりました御買上げの際は山口の自轉車と御指名下さい
カタログ進呈
東京日本橋小傳馬町　山口自轉車工場販賣部

ラヂオ

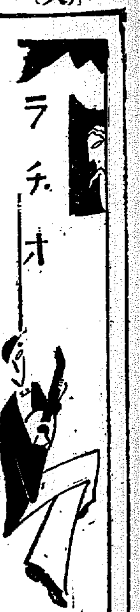

けふの番組　七月十四日(金)

第一放送

午前六時〇分（A）ラヂオ體操
同六時三〇分（A）基礎英語講座（四十二）　岡倉由三郎
同一〇時〇分　氣象通報
同一一時五分　料理獻立、日用品値段鮮魚相場
京城府聲、水産市場紹介
正午　時報、今日のプログラム發表
午後〇時五分　琵琶　城山　岩淵神風
同〇時四〇分　ニユース
同二時〇分　家庭講座　金魚飼育に就ての注意（一）　飯田勝一郎
同四時〇分　ニユース、職業紹介事項
同六時〇分　お話　夏の夜の星　京城測候所長　濟田次郎治
同六時二〇分（A）コドモの新聞　村岡花子
同六時二五分（B）基礎佛蘭西語講座（二十八）　目黒三郎
同七時〇分　ニユース、天氣豫報
同七時三〇分（B）講演　世界經濟會議と金解禁問題　經濟學博士　目崎憲司
同八時〇分（A）俚謠
一、生野詣　但馬生野町青年團員
唄　佐藤鹿太郎
同　西垣悦子
三味線(太)　大川一正
同　松永きぬ子
同（細）　佐谷新治
同　掛田郁枝
尺八　松本恒吉
同　安本利一
太鼓　大島忠藏
鉦　淺倉茂夫
鼓　西垣悦子
二、（イ）三階節（ロ）米山甚句（ハ）柏崎おけさ　越後柏崎
唄　吉次
同　澄生
三味線　琴次
同　澄子
太鼓　々二
同八時三〇分（O）映畫劇　ッ蝶節　大森痴雪原作、衣笠貞之助脚色　松竹キネマ京都撮影所
配役
清吉　林長二郎
定吉　尾上榮五郎
忠兵衛　關操
勘五郎　坪井哲
三造　小林重四郎
友吉　永井柳太郎
おきく　飯塚敏子
お仙　飯田蝶子
その他大勢
演出　衣笠貞之助
同九時五分（A）長唄（連夜五題の内三）吾妻八景
唄　松永和風
同　松永和幸
同　松永和之助
三味線　杵屋勝太郎
同　杵屋勝長次
上調子　杵屋勝吉治

第二放送

同九時三〇分（A）時報、氣象通報、ニユース、翌日のプログラム發表
午後〇時五分映畫物語李恩與▲同二時〇分家庭講話（一）毛允淑▲同六時〇分童謠與仁壽院兒童▲同六時二五分ラヂオ學校（二）李元珪▲同七時三〇分文藝講話（二）白世哲▲同八時〇分俗謠孫貞札▲八時三〇分流行歌鄭淑德、ヴアイオリン金韻燮、クラリネツト金敬譯、アコデオン金斗韶▲同九時〇分連續唱調（二）許擧珍、鼓手沈龍九

あすの聞物　七月十五日(土)

午前七時〇分　盂蘭盆大施餓鬼法會實況　曹洞宗別院
午後零時五分　室内樂
ヴアイオリン　中野秀愛
フリユート　金敏鎬
チエロ　本宮信夫
ピアノ　清水靜三
同六時　子供の時間　お話　日記をつけませう　岩田健一
同九時　長唄　越後獅子　松永和風
◇第二放送　午後零時五分室内樂▲同二時〇分家庭講話（二）毛允淑▲同六時〇分童話祖冰柱▲同六時二五分ラヂオ學校（三）李元珪▲同七時三〇分文藝講話（三）白世哲▲同八時〇分伽倻琴併唱林玉彦、鼓手金世俊▲同八時三〇分ラヂオ・ドラマ　ソールラヂオドラマ同好會▲同九時〇分連續唱調（三）指揮李右照西學珍外

琵琶　午後零時五分

城山　岩淵神風

此歌は有名な維新の快傑勝海舟の作

明治六年偶々征韓論が廟堂に起き時の近衛都督、陸軍大將西郷隆盛は岩倉、大久保、木戸等と議合はず挂冠し、郷里鹿兒島に歸り私學校を興して靑年の教育、指導に當つてゐた。之より世の政府を難ずる聲次第に高く、佐賀の兵亂に次いで各地に兵亂が起きたに起因して政府の私學を見る眼は次第に嚴重になり、血氣の隆々軍人は堤を切つた水の如く、明治十年一月三十日の夜鹿兒島に兵變を起した。急を聞いた隆盛は大隅山の狩倉から急遽引上げて見たが、時既に遲く斯くなるからは事を獨り青年學徒にのみ着するに忍びず、二月始に一萬五千の手兵を率ゐて鹿兒島を出發した。

途中熊本城を陷入れんとしたが、城内の官軍よく力戰之につとめ、且援軍の到着に依つて次第に追つめられ、最後に郷里城山に立籠つて桐野利秋等五百十餘名と共に自刃を止めた。

歌詞…夫れ達人は大觀す、拔山蓋世の勇あるも、榮古は夢か幻か、大隅山の狩りくらに露如の月の影きよし無念無想や極ずらん。何を怒るか怒り猪の俄に激する數千騎猛みに勇む逸り雄の騎虎の勢ひ一徹に止りがたきぞ是非もなし。たゞ身一つを打すてゝ若殿ばらに報いなん明治十年の秋の末諸手の軍打敗れ討ちつ討たれつ霧で散る雛の紅葉の紅の血潮に染めてぞ陽みめ際陣猛夫の雄叫びに打ち散る彈丸は松やう霰たばしる如くにて面をむけむ方ぞなき身にひとく閧の聲百の雷一と時に落るが如き有樣を隆盛打見てほゝ笑み、あな勇ましの人々や、亥の年以來養ひし腕の力も試し見て心にのこることもなし、いざ諸共に冥の世を道れ出んはこの時とたゞ一言を名殘りにて、桐野村田をはじめとし宗徒の從兵共に煙と消えし丈夫の心の中こそ勇ましけれ官軍これを望み見て昨日までは陸軍大將と仰がれ君の榮達世の覺えたぐひ無かりし英雄も、今日は敢なく岩崎の山下露と消え果てて移れば變る世の中の無常を深く感じつつ無量の思ひ胸にみちたゞ黯然と隊伍を整へ日と月を見合すばかりなり折りしもあれや吹きおろす城山松の夕風岩間に結ぶ露水の悲傷の色も何となく悲鳴するかと聞きなされ、我衣袖を濕らしぬらん（歌詞は岩淵神風氏）

長唄　連夜五題の内【三】　午後九時五分

吾妻八景　松永和風

目出度き本調子へ鐘に賑かなる日の本の橋の袂の初日影江戸紫の曙染めや、水上白き雪の富士の紺なる花の波、へ月宮奧し御所櫻師達山なす人群のかをりに醉ひし國の麓花のかざしを拓間見て個の合方二上りへ遙か彼方のほとゝぎす初音かけたる羽衣の松は天女の戲れを三保にたとへて駿河の名ある臺の住家の眞晝く見下す岸の夜守日を菅賀うたる阿彌陀笠、法のかたへの宮戸川流れ渡りに色々の花の園の淺草や御寺をよそに浮れ男は何地へそれし矢大神數日に留る辻占の松葉かんざし臨の道のいしぶみ隅籍みわけて窄む矢立の隅田川目につく秋の七草に柏子通はすゞけに鬢の客殺り殺りて借けの深み染の獸所も迷ぶか聚の宿によれる糸竹の調べゆかしき浮鳥の遊びなすもとに盃りせば三味合方へ梁の音ともに東雲よりも風が降らする花紅葉手に手合せて夜毎の舍ひ嬉しく

世界で一番賣れる書籍

どんな書籍が賣れるといつても毎年世界各國にドシ／＼賣けて行くことに於て恐らくバイブルの右に出るものはないであらうといはれてゐる。昨年中も一千萬以上賣れたがアジア方面に賣れたのだけでも七百萬を超えその內半分以上支那に行つた。聖書は現在六百六十五ヶ國語で印刷されてゐる

天の橋立もつ、池のほとりの喬く　も巡りてや見ん八ッの名所

阿波共同汽船出帆
威海衛、芝罘、大連行　利通號　七月十六日午後　時入港　七月十八日午前　時出港
海威衛、芝罘、大連行

第三共同丸　七月十二日午前　時入港　七月十四日午前　時出港
鎮南浦、大連、天津行　長山丸　七月十六日午後　時入港　七月十七日午前　時出港
●朝鮮總督府命令ニ依リ旅客荷物運送取扱仕候

●乘船切符發賣所、京城三越支店内ジャパンツーリストビューロー案内所
仁川海岸町四　代理店　野口商會　電話二四番・一七三番

島谷汽船出帆
朝鮮總督府命令航路　朝鮮北海道大連線

鎮南浦出帆（代理店日鮮海運株式會社　電話二三九）
裏日本北海道行　日本海丸　七月十日　天海丸　七月　日
裏日本北海道樺太行　朝海丸　七月廿三日　日本海丸　八月一日

仁川出帆（代理店日鮮海運支店　電話五〇・一〇八）
大連直行　日本海丸　七月廿八日

群山出帆（代理店群山海運株式會社　電話一四〇）
裏日本北海道行　朝海丸　七月十九日　天海丸　七月廿六日
裏日本北海道樺太行　天海丸　七月十二日　明石丸　七月廿五日
裏日本北海道行　朝海丸　七月廿六日

木浦出帆（代理店日鮮海運出張所　電話八五四）
日本海丸　八月十六日　天海丸　八月　日
裏日本北海道行　朝海丸　七月廿七日　日本海丸　八月一日　天海丸　八月十七日

釜山出帆（代理店釜山海運株式會社　電話四〇〇八）
裏日本北海道行　朝海丸　七月廿九日　日本海丸　七月三日

浦項出帆（代理店浦項運輸株式會社　電話一三）
裏日本北海道樺太行　天海丸　七月十五日　日本海丸　八月六日
裏日本北海道行　朝海丸　七月三十日　日本海丸　八月四日　天海丸　八月二十日

新潟出帆
朝鮮總督府新潟縣市命令航路　新潟北線北海道線

元山出帆（代理店元山海運支社　電話三三）
笠戸丸　七月七日　笠戸丸　七月廿八日

西湖津出帆（代理店西湖津商組）
笠戸丸　七月十一日　笠戸丸　八月一日

城津出帆（代理店北鮮運輸支店　電話二三）
笠戸丸　七月十二日　笠戸丸　八月二日　笠戸丸　七月十三日　笠戸丸　八月三日

清津出帆（代理店北鮮運輸支店　電話一八）
笠戸丸　七月十四日　笠戸丸　八月四日

雄基出帆（代理店北鮮運輸支店）
笠戸丸　七月十五日　笠戸丸　八月五日

新潟—雄基清津—直行航路
新潟　毎月三ノ日發　雄基　毎月五ノ日發着

就航船　鮮海丸（三三〇〇屯）優秀客船
清津　毎月五ノ日着　雄基　毎月五ノ日發　清津　毎月八ノ日着　新潟　毎月八ノ日發　毎月九ノ日着　毎日一ノ日着
嶋谷汽船株式會社　仁川出張所　仁川府本町四丁目二　電話五〇・一〇八番

お中元は花王石鹸

頂いて重寶以上の品！

三個函　三十錢
六個函　六十錢
一打函　一圓廿錢
花王詰合函　一圓

純粹度九九・四%

お中元の選び方

贈答品の第一條件	贈つて喜ばれる秘訣は家中で使へる品・切れたら買はねばならぬ品が何よりです　これが贈答品の第一條件です
信用のおける品を	之ならと云ふ品は値の知れた信用のおける品に限ります　體裁だけのものや値の判らない品は却つて先様がお迷ひになります
眞心を屆けるには	贈りものは眞心の現れでなければなりません　先様の御使用の際の御爲めお使ひなれて無駄にならない品と言へば先づ純良な石鹸でございませう
先様本位に考へて	石鹸ならば品質本位の「花王」に限ります　「花王」は要るだけ溶けて無駄減りせず洗つたあとがサツパリしてお肌を美しく整へます
結局これと決る品	お中元には必ず「花王石鹸」とお決めになつてゐる方々が年々殖えて行く一方です　これが先様に喜ばれてゐる何よりの證據でございます

東京・花王石鹸株式會社長瀬商會・大阪